盛京時報

丙寅陰曆三月十六日
大正十五年四月廿七日
中日紀元節大典休刊

◎本報價目◎ 每張銅幣八枚 每月現大洋八角
▲外埠連郵價目 每月現大洋九角五分 半年現大洋五圓弍角 全年現大洋拾圓
▲告白刊資 一行五號字十五字起 一日每行現大洋一圓 長期另議

發行人 宮川貫作 編輯人 菊池貞二 印刷人 石原庄太郎
發行所 盛京時報社
盛京時報支社
盛京時報支社

幹線

[illegible]

代論

驕兵入京 (白水)

奉天張作霖將軍。前曾迭電聲明。不遣一兵一卒。進入京城。又曾迭電宣言。只問軍事。不問政治。吾人方引爲深幸。因軍隊入城。總是騷擾。能不遣一兵一卒入城。則地面自然安靜。治安自易維持。至政治問題。奉方因屢次試驗失敗。今乃有此覺悟。足見張雨亭之聰明。抑亦鞏固奉直盟約之惟一手段也。張氏如能守此二誓言。則今後奉天所站地位。自極穩固。亦愛護奉方者。所時祝而求。但慮其未必能堅持到底耳。果也。連日褚玉璞之軍隊。逐漸開入京城。繼褚而至者。如李景林。如張宗昌。如張學良之軍隊。皆相率入京。於是滿街滿巷。皆見奉聯軍之足跡。商店人家。亦時聞奉聯軍以軍票購物。及借用民間之物品。(前日舊簾子胡同某宅。即發生此不幸之事。聞被借物件。至數十件之多。鄰近住民。聞訊之後。紛紛遷避。前門大街，至騾馬市一帶。商店午後關門。不敢營業。)所謂不遣一兵一卒入京之聲明。可謂完全不顧矣。至各機關之局長處長等等。亦皆紛紛委派。被委者皆率領軍隊到局奪印。而先至之局長。則亦以軍隊擁護其印信。抗不肯交。經第三者調停結果。彼此利益均霑。互相尊重。於是每局均有二個以上之局長。聞京兆尹。京兆財政廳。鹽務署。烟酒署等。亦均已委派有人。陸續到任。而彼等新貴之背後。不知猶有若干新貴。正在運動關入下札。一旦札子到手。又將尾追而來。與先至者相爭奪。各出札子相示。驗其下札之長官姓名。誰是最闊者。其勝利即屬誰也。此等怪象。不屢見之於首都。而奉張但問軍事。不問政治之宣言。又自行取消得乾乾淨淨矣。

昨日張學良張宗昌李景林三將領。聯袂入京。聞張宗昌告人云。吾等此來。有三要務。(一)視察戰後之軍隊。及向各軍官長訓話。(二)籌軍用票兌現之事。(三)與直方討論進兵南口之事。此三者。皆軍事方面問題。與政治問題。毫無關係。吾人來京任務。即限於軍事。若夫一切政治。當靜聽吳張二帥主持。不與吾等三人相涉。云云。觀張氏之所言。又似令人依稀恍惚。記憶張雨亭不問政治之宣言。或猶未取消其效力。然而各機關新貴出示其袖中之委札。則赫然簽名紙尾者。非張宗昌李景林張學良褚玉璞之尊姓大名乎。吾人但觀吳佩孚遲遲未肯赴保。即可知吳氏對於京師之現狀。有所不滿。深恐到保之後。爲一與徒下手。袁宗[illegible]度。則直奉衝突。及直奉所轄各將領。必至大生意見。相持不下。立陷於殭境。自不如暫緩北來。徐圖設法。商洽其平分春色之法子。若不幸。竟無平允辦法。則吳氏惟有暫時不問北京之事。遷讓張宗昌李景林張學良等。在協記股份公司之下暨起只此一家老鋪之招牌耳。治安會諸元老。何以突然消極。蓋即對於入城軍隊無辦法也。今奉聯諸將領。均聯翩而至。對於入城軍隊。應不至仍無辦法矣。然而一觀市面之情景。即知所謂辦法者。已落在無何有之鄉。再觀各機關之情景。尤足見政治紛亂狀態。而爲民國十五年來所未有。治安治安。眞去題萬里。日見其不治不安耳。吾望奉聯諸將帥。急謀消滅此種不治不安現象。勿內貽奉方之戚。而外遺國際之信用也。

關會將通告停會說

京訊云。各國全權代表以中國對於關稅會議。因段祺瑞之逃津。臨時政府瓦解。頗欲乘此機會。暫停進行。有於本月廿六七日頃。正式發出通告。實行停止會議之說。而其停止會議之辦法。則將於(一)完全停止會議。俟中國政府確立後。再行開會續商。及(二)迄中國正式政府確立止。暫行停會。之二者中。擇其一而行。惟刻下猶未決定採用何種辦法耳。據深悉個中內容者言。關稅會議自中國代表王正廷出京後。其行動已將中國撤開。僅由各國全權代表。及專門委員。繼續商議。債務整理問題。暨其他各國自身應取之辦法。并於關稅會議之一切事項。協定各國之對華態度。故自此方面觀之。關稅會議似頗有進展。而自別一方面觀之。則中國已被除外。僅由各國先將各項問題解決。願將各國之對華態度完全決定之也。惟經此進展之結果。過渡期間之附加稅率問題。根據華盛頓條約而來之附加稅率問題。及關稅增收之保管問題等。雖得大體決定。并已設法使中國參預其間。顧其後中國政變迭興。完全無暇參與會議。而各國亦不強求中國參與。遂成爲變態的。祇求事實上之進展而已。故以上述情形觀之。則本月廿六日頃之頓會提之暫時停止。不難想像得之。蓋若各國於中國未曾參與之時。而將大體解決。則似屬於前說之姑且停會。然若其情形已近於會議告竣協停之動議也。一說。各國間之種種暫定。一一日內當竣事。因此告一結束。待中國正式政府成立後。另行開會。如是。則不必爲大規模的舉行。祇由各國公使及公使館員之間與中國委員協定之。又一說。則謂各國協定吳佩孚掌握政權後。關稅會議當然陷于決裂之運命。故寧乘基礎案成立之機。先行停會。惟以目下形勢觀之。現時議論之中心。似其通告之勸議。非以再開爲前提之有繼續的意義者。蓋完全停會之說。較爲有力云。

中俄公署將歸併外部

京訊云。中俄會議公署成立已歷一年有餘。所有關于中俄兩國間應議定條約之事項。始因加拉罕。繼受政局之影響。成績殊鮮。而署中經費。則早告罄。各職員三月分。即未得薪。現則並日常需用茶葉紙張之資。而亦不能支給。其窘狀可以概見。怪辦王正廷。現復留津。負責無人。月前即擬將該署併入外部辦理。以資節省經費。旋因故擱置。未即實現。惟聞該署以經費既無從支持。已決定按照前議。歸併入外部。繼續中俄會議。俟政府有人主持。核定辦法後。即將實行云。

曹錕對時局表示淡泊

京訊云。二十三下午十一時。張學良張宗昌李景林三軍長。偕同參謀長李藻林。副官長潘毅等。進西苑門至延慶樓。晉謁曹錕氏。當由承宣司長陳繼樓延入縕縠居。與曹氏晤面。曹富表示歡迎之意。據某要人宣稱。晤面時。先由三軍長發述企念之情。曹即發言。略云。統一中國。非直奉合作不能成功。余發在直魯豫巡閱使任內。即注意此舉。故與雨帥聯爲姻婭。嗣因奸人種種挑撥。致生破綻。中國局面亦因之大昏紛亂。每一念及。不勝耿耿。此次因諸弟提携。直奉得仍合作。首都赤軍。遂以一鼓掃平。曷勝欣慰。近年變亂。均由煥章一人反覆無常所引起。現煥章既已通電下野。西北軍中如張之江李鳴鐘等。均係舊日袍澤。亦可酌量改編。余對各方。如有辦法。余決無成見。但京師治安。關係重要。尚望諸弟妥爲維持等語。旋三將領分別答詞。大致係云宗昌等此來。第一係爲公問治安。至於南口赤軍。勢須撲滅。已分途會攻。不難蕩清。此外政治問題。當然由張上將軍。吳玉帥主張。宗昌等應絕對服從。曹比慰勞有加。並設宴款待。至昨早三時。始歡散云。

軍用券問題行將解決

京訊云。日來北京各舖戶閉之門停業。似已不在錢盤之影響。而爲軍用票之行使問題。不然錢盤已漸告穩定。而商舖ノ歇業。則愈形烈。凡有謂軍用票如有切實辦法。則錢盤不難恢復舊觀。昨早記者又特往錢市切實調查。錢盤與市況。較前日又有進益。是係銅元官盤。略形提高。買官又稍振作。全市成交之數。約有五十餘泡。寫賬者計有四十九泡。銅元官盤爲二分折六兩一錢。每泡合銅元二千三百一十七吊一百九十文。每洋合卅二吊一百八十三文。懸出官盤後。首由振大銀號代電車公司賣出廿泡正。嗣米有糧商及派報房等。售出亦皆不少。惟行式雖均依官盤寫賬。而其間仍不無有私盤之交易。聞其行市。大較由二分折六兩五錢。增漲至二分折七兩。至散市時。稍低爲二分折六兩八錢。每泡合銅元二千二百八十二吊四百三十文。每洋合卅一吊八百卅九文云。

又本報特訊云。爲直魯聯軍發軍用票。以惹起北京市面之大恐慌。據昨日某消息家談稱。爲此問題。治安會曾提議以崇文關稅餘款。充作該票基金之舉。按該關稅所有剩餘。每月不過約十餘萬元(但已以此爲担保之國庫券作無效)故聯軍所發行之額數。若果祇有百萬元內外。或可充分補濟。唯日今之處。彼等所發行之數。究有幾百萬元。既難判明。且此次彼等所發行者。奉天票姑作例外。如直隸流通券軍用券以外。在各縣鄉村所發行之一種紙票。完全非印刷品。僅以隨便粗紙。記金額於其上。蓋以某某師某某團等之印者。又不知有幾。此等小票。及上記之流通券軍用券等。爲數既巨。而僞造亦頗容易。若果不研究充分適當辦法。則財界前途。當益陷於危境也云云。又聞奉軍將領張學良等來京。係爲料理善後內部問題。專行整飭軍紀。解決軍用票等問題。已見昨報。昨張李張三將領。果頒發佈告。關于軍紀賑濟軍用票不罹各項。均經剴切之聲明。茲照錄原文如下。爲佈告事。照得比歲以來。大局不靖。禍亂頻仍。我軍苦戰經年。士兵困離萬狀。然爲整飭軍紀起見。仍飭各部隊長官。對于所部嚴加約束。以免日久生懈。御爲民人等如有被士兵滋擾情事。准即來轅控控。本總司令等爲整飭軍紀。保障閭閻。自當嚴申法紀。不少姑容。自近畿一帶。迭遭兵患。言實痛心。業經宣請張上將軍。妥籌賑濟。用資撫綏。關于軍用手票之行使。已籌有底款撥保。奉票則設立兌換所。俾便隨時兌付。平糶一項。刻正竭力進行。不久當即施行。其他民間疾苦。罔不設法維持。幸望士庶人等。務各安居樂業。勿再自行紛擾。是所殷盼。特此佈告。其各凜遵切切此佈。總司令張宗昌。李景林。張學良。

京中各機關 直奉平分

京訊云。近日直奉兩方。對于京中各機關。各自委人。頗起爭執。幸雙方將領。尚能開誠相見。彼此商定。暫時所派之人。不過維持現狀而已。將來如何解決。仍候兩方最高長官協商支配。務以平允爲依歸。故刻下凡經一方派定者。他之一方即不復再爭。至其支配辦法。據聞日內直方代表到京後。即當首先開議。其中最要之警衛總司令。及警察總監地盤。業已內定。雙方各佔其一。大致警監仍屬諸奉方之李壽金。警衛總司令則歸直方遴人充任。惟外傳將畀王懷慶之說。仍尚不無變動云。

賊間頤話

(天津轉電) 其巨頭問於某秘書曰。古之義軍所至。秋毫不犯。日現值暮春。距秋尚遠。可以爲所欲爲矣。曰否。秋毫二字。應作極微末講。曰然則微末不肯犯。淫掠固無妨乎。秘書無以對。爲之舌橋不下者久之。

◆ ◆

(北京專電) 近來清宮寶物。忽作人言曰。我等不幸成了衆矢之的。恨不嫻士遁法。離此骯髒地。免令商民迭遭兵燹。聞者愕然。

◆ ◆

(赤都專電) 馮玉祥接三將賓夜訪曹之信。心頗懷嫉。對天太息曰。被釋的曹三。竟有三將去訪。何以我馮二處處都無一將來談。難道我老二敵不住他老三。恨只恨吾在京時不弑之於延慶樓中也。(笑忙自本城轉)

廣告

看看顏色如何

▲百齡機藥片。純粹潔白。並不和以顏色。▲服百齡機後。小便清淅。並不變爲顏色。▲然則百齡機有何顏色呢？▲要知百齡機的顏色。在實際不在表面。是永久生存。不是臨時變化。有病治病。無病滋補。凡關於「補」有了百齡機。世界上無補藥。關於「病」常服百齡機。人類中無疾病。藥力偉大。功效迅速。這就是百齡機的顏色。如果不信。請購服數瓶。看看顏色如何……

〇百齡機價目(鈞按現大洋計算)
小瓶一元 每打十元
大瓶二元 每打廿元

東三省總發行所 奉天大西邊門外 九福公司

不孝男振鐸罪孽深重不自殞滅禍延顯妣例贈孺人阮母宋太君慟於中華民國十五年四月廿四日即夏曆三月十三日寅時壽終內寢距生於前清同治九年四月初八日寅時享年五旬有七不孝振鐸親視含殮遵禮成服謹擇於民國十五年 諒均哀此訃 世誼 學友 鄉戚 聞

陽曆四月廿六日接三
陰曆三月十五日修經
陽曆四月三十日首七
陰曆三月十九日修經
陽曆五月十三日家奠
陰曆四月初二日修經
陽曆五月十四日開弔
陰曆四月初三日修經
陽曆五月十五日吉時
陰曆四月初四日發引

哀子振鐸泣血稽顙

痘漿已到

北京中央防疫處所製痘漿現已到奉每管可種十餘粒每十二管只售現洋五角外埠郵費在外可由郵局匯來奉票按收到日市價合算購者從速勿失良機

奉天小西關 利亞大藥房啓

淋

攷淋濁一症在男子發於尿道或感受風寒或房勞過度所致漸次疼痛淋漓不止或則洩精

[illegible]

總售處奉天大西門外英美大藥房

原驛全盛永 安東財神廟街永記 合成通 遼大來當 岫岩福慶記 華書局 北河德聚豐 興京福記 廣法庫 大連監部通華泰藥房

奉天德商 和利洋行廣告

保險銀櫃 電機 煤油

新到

如蒙光顧無任歡迎

地址小西門內 電話 中一五四三 日一一九三番

商標九有嘁爲記

有嘁

有嘁洋行廣告

批發各種鐘表眼鏡傢俱材料等貨種類繁多花樣新品質地堅固定價克已經理法國姆蔻五星白蘭地酒及德國獅子牌啤酒熊牌牛奶等貨零整批發

地址奉天鼓樓北

奉天同義合綢緞呢絨布莊廣告

時逢春季本號已將應時諸貨採運齊備敬待各界採擇如新到絲絨毛織電閃綢緞顧綉服裝旅具等貨花新色艷應有盡有無不俱備倘蒙賜顧價值無不克已從廉如外埠函購郵寄便利決不致悞裹皮郵費一概讓免

代理雷允上六神丸 獨秘玉樹神油

中國電話 綢緞部四九七 批發部四九九 軍服部五〇〇

招收新學期生

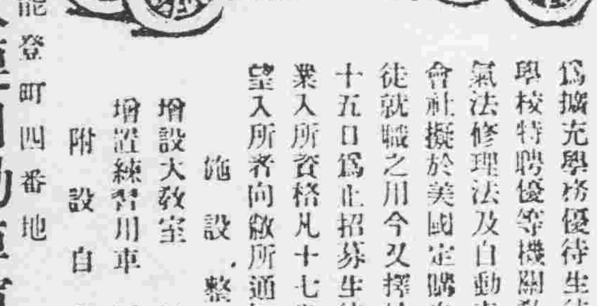

本所自上年開設以來卒業之生徒已達數十餘名皆從官署領下許可現在就職於連埠者每月均得薪水金一百餘元本所長爲擴充學務優待生徒起見特由日本東京自動車學校特聘優等機關教師數名專以教授機械學電氣法修理法及自動車法規等學今又附設自動車會社擬於美國定購自動車二十餘輛以備卒業生徒就職之用今又擇於陽曆四月十五日起至五月十五日爲止招募生徒五十名無經驗者四個月卒業入所資格凡十七歲上下之男女皆可入所凡希望入所者向敝所通知則無料送上規則書

施設整備

增設大教室 擴張實習工場
增置練習用車 添聘教師(中國人)(日本人)
附設自動車會社

大連市能登町四番地
公認 大連自動車運轉手養成所
電話長五八九八番

佳良行 賣最準確的鐘表◎◎
佳良行 賣最美麗的寶石◎◎
佳良行 賣最文雅的粧飾品◎◎
佳良行 賣最便宜的是批發◎
奉天城內中街電話七百四十號

懷德警甲所長欒公守三之德政

恭頌 懷邑東毘吉省北壤北蒙數年以前搶掠案件層見疊出盜淫搶掠不堪言狀自警甲所長欒公守三奉命斯職以來悉力整頓將全縣警甲編爲十大隊行見旌旗變色壁壘一新遇有匪警即親自督隊往剿晝夜跟蹤追擊不減不止三載於前斃匪無算匪首洛盛軍興之際匪患滋漫雖剿如戰匪首東聯百揚大城鎮接伏追至吉界朱克山將該匪重創復戰一晝夜斃匪數名獲贓馬百四餘匪潛散去歲電報捷事爲上將軍查悉賞現洋千元以資獎勵匪出力人員如客冬年底在老畜屯剿匪首同樂匪斃十三名生擒三名匪徒逃竄無蹤下元從此閭閻安靖非無憂雖值時局不靖人民驚恐之際獨我境安堵如常民均獲安枕於是公民等感德殊深無以爲報謹登報端以鳴謝忱而揚大德 懷德縣公民代表劉廣隆趙魁武王振福呂永良楊國發徐振玉李有閭頌志于廣彬郭榮公頌

中外要電

奉軍承認對國媾和
（廿六日發 北京專電）

奉軍將國軍提議之媾和條件竟爾表示承認

鄂吳解決時局方針
（廿五日發 北京專電）

吳佩孚解決時局之方針大致分別如下　一、任王懷慶爲京畿衛戍總司令　二、召集國會議員入京　三、曹大總統宣言下野　四、顏國務總理復職

齊燮元已入京協議
（廿四日發 北京專電）

齊燮元已于今晚七時四十分入京下榻於王懷慶宅第旋即會見張宗昌李景林張學良三人當定明日特開各派巨頭聯合會協議地盤問題討國問題及善後問題

又廿五日電齊燮元李景林張學良張宗昌會議之結果擬在總統府內召集正式時局會議

張漢卿離京赴津

（北京二十五日專電）張學良于本日離京赴津俟靳雲鵬夫人壽辰後即回奉天

國立各校停課

（北京二十五日專電）北大師大農大等國立各校因教部不發給經費加以欠薪積至四月之久現已停課一時難望回復

日僑組義勇隊

（北京廿五日專電）日僑義勇隊組隊式于本日在大和俱樂部舉行隊員計一百廿八名以阪西中將爲隊長

奉聯四將領訪曹錕
（廿五日發 北京專電）

張學良李景林張宗昌齊燮元四將領本日連袂赴延慶樓訪曹錕並由齊氏傳達吳佩孚之意志

「義軍脅迫外國銀行」
（廿四日發 東京專電）

芳澤公使嚴重警告

據當局接電云北京自奉軍入城後亂兵暴行屢見迭出市民恐慌不安於堵二十二日竟有奉兵數十人至日商開設天津銀行之支店强要交換奉天票其態度頗屬脅迫的當經芳澤公使提出嚴重警告外國亦擬有所警告

奉贊成王警備就任
（廿五日發 北京專電）

京師警備總司令問題　現經奉張表示贊成王懷慶就任之意

禁止京報發行

（北京二十五日專電）京報社長邵振青自國軍退京後避難德國醫院直至昨晚祕密回館不意即被警察逮捕並禁止發行

曹宣退位令顏攝政
（廿五日發 北京專電）

曹錕經吳佩孚建議之結果現擬從新宣言下野　並令民國十三年十月時內閣復活攝行政事

又電曹錕以大總統資格宣言略云本大總統病不堪任應宣告即日引退民國十三年十月時內閣著即復活攝行政權

吳佩孚否認靳攝閣
（廿五日發 北京專電）

最近外傳靳雲鵬將組織攝閣現經吳佩孚有電到京絕對否認此項傳說並云今後一切皆聽民意吾人初無成見云云

聘老又勸張吳入京
（廿四日發 北京專電）

王士珍于本日再度電勸吳張即日晉京並云倘或自己不便晉京望派全權代表會議善後俾得免除無政府狀態

丹機定期到京

（北京二十五日專電）訪日丹麥飛行機隊定二十九日抵京

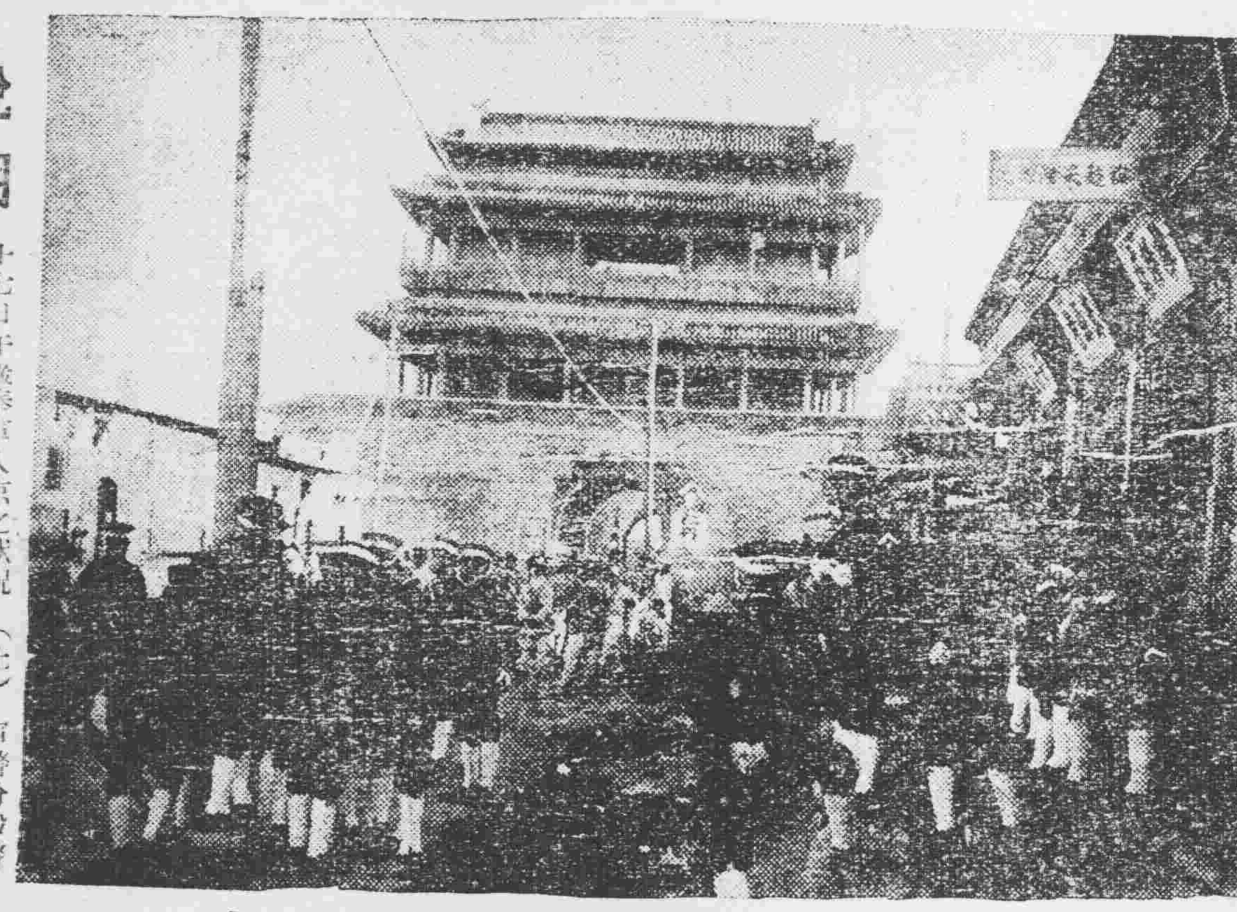

說明　十七日午後奉軍入京之狀況（上）軍警分段警戒永定門（下）奉軍前隊入城光景

時事要聞

拓殖局長奉命視察

（東京二十一日專電）內閣拓殖局長黑金泰義本日奉命赴朝鮮及滿洲視察

日波商約進行

（東京二十三日專電）日本對波斯商約交涉頗見順手進行不久即當完全締約

德俄條約調印

（伯林二十四日來電）德俄中立保障條約已于本日完全調印

吳張電商中之時局問題
法律上雙方尚未一致
分配地盤問題之新訊

京訊云。關於政治問題。近聞張作霖吳佩孚兩方。確在往返電商之中。惟張因討伐賄選關係。始終主張恢復約法。召集新國會。由靳雲鵬組閣。收拾一切。但吳佩孚因賄選議員。患難追隨。不便恝然。確有恢復憲法。由曹錕辭職後。交顏惠慶攝閣之趨勢。雙方意見。日來頗較接近。張之主張。似較有力云。

又云。日前直奉雙方。暗中實商在謀政治問題如何可以圓滿解決之途徑。津漢。津奉。漢奉間。無日不在往返電商之中。當奉直共起兵之時。所揭以爲政治目標者。厥爲討伐赤化。而隱然以恢復法統爲軍事解決後之約束。惟護憲護法（指約法）之間。雖未嘗不會顧及。但並未明白提出判別耳。俟京師軍事告完。吳佩孚方面所提出之主張。確爲恢復舊國會。承認曹錕向國會辭職。連帶的恢復顏惠慶內閣。用以攝政。由舊國會根據憲法。選新總統。未來總統之目標。則爲王士珍。此種主張。因顏惠慶內閣。係產生于新憲法之故。遂成爲護憲。而奉方原來之主張。爲由段祺瑞任命新內閣。暫維北京政局。使段下野。然後根據舊約法舊選舉法。舉辦新國會選舉。再產生新總統。此種主張。偏于護法。其爲不贊同護憲也。不待明言。而奉方之主張。由段任命新內閣爲過渡者。正所以自解其前年討曹擁段之役。今段既已自動的避位。此節可不待奉方讓步。而照雙方原來所揭示之標償。距離猶遠。在張學良等未行來京之先。奉方業將可以讓步之最低限度之主張。電告漢口。係以友誼的態度及詞氣。詳陳利害。勸告吳佩孚勿堅持護憲。如在恢復約法範圍以內。無論採取何種手段與方法。奉方不願有所主張。聽從方面公意解決。均可贊同。據奉要人言。吳佩孚復電如放棄其最初護憲主張。則張作霖將入關與吳佩孚謀面。進一步會商解決時局方法。否則奉方惟有撤軍關外。對于中央政局。概不過問。聽吳佩孚獨力主持。將來功罪。均不負責云。聞最近張吳兩人間。謀奉直合作期於爲鞏固起見。在兩人未經會面以前。主張先將地盤問題提出分配。一俟該問題磋商就緒。則其他不難迎刃而解。決不至有絕大衝突之可言。日來關於地盤上之支配。大體上已有決定。即以張宗昌爲直魯巡閱使。兼直省督辦。以靳雲鶚督魯。冠英傑督豫。田維勤督陝。李景林爲熱河都統兼熱察綏巡閱使。所有現時在軍事方面效勞之重要將領。均在上述之地盤範圍以內。各有特別位置。此議定後。即責成李景林督率奉聯各軍。向西北軍作戰。李在數日內。當親往前敵指揮軍事。張宗昌。張學良仍將同時回津。張宗昌即時由津返魯。並不在津勾留。因對於本人在魯省任內之事。亟欲謀一結束也。質言之。張吳現時所注重者爲地盤及軍事。祇要地盤及軍事得有適當解決。則張吳之來京與否。並非有重要關係云。

兩張留京之期甚暫

京訊云。據傳滯京中之張學良張宗昌李景林。本擬俟吳佩孚代表靳雲鶚抵京協商一切後。然後離京。惟靳氏若不能即來。則張學良張宗昌。或於二三日內離京。單由李景林留京以待靳來云。

又聞張學良前日。（廿二）與張宗昌。李景林同來北京後。當晚即在西四石老娘胡同。張宗昌宅內下榻。聞昨有勸其遷往順成王府。或奉天會館。設立行轅。以壯觀瞻。而便辦公者。張以在京勾留之時日無多。不欲張皇費事。決仍與張宗昌同寓。不另遷移云。

魯軍駐紮南苑者甚多。張宗昌特於昨早十時。率帶參謀副官衛隊。親赴南苑犒軍。并頒賜食物甚多。臨時張並對各中下級軍官講述軍人應尊重紀律之種種。並命轉令各營兵士。不得無故入城云。

張學良軍長於昨日下午。馳車出安定門赴黃寺檢閱鎮威軍。携帶食物甚多。張到時。第二十七旅旅長等擺隊迎接。張甚勞有加。比即頒發食物。并囑各上中級軍官轉囑各營士卒。不得私自入城。四時許。張又赴北苑檢閱第四十六旅云。

王士珍表示不願登台

京訊云。近來頗傳各實力派暨各方政客。均推王士珍收拾殘局。擬推其爲大元帥。昨日有某要人晤見王氏。詢以此事眞相。王答謂我懼北京遭劫。故不惜以垂朽之年。出而維持秩序。藉代民衆請命。純係臨時性質。固未嘗稍存非分之妄想。但願君刻間所言係一種謠傳。若實有人必欲見逼。則我將息影遠遁。免蹈過去之覆轍。言畢。并吟唐詩『只在此山中。雲深不知處』之句。觀王氏表示如此。可知其淡泊政治矣。

顧維鈞對時局談話

京訊云。顧維鈞前奉吳佩孚電召赴漢。佇在漢爲吳氏祝壽。漢口某外報記者。特往訪顧。對于時局有所詢問。茲述其談話大意如下。顧謂中國內爭不已。實爲政治統一之極大障碍。此後爭戰漸息。國事可有進步之希望。年來赤化宣傳甚盛。各方軍事當局。固均未爲所動。即國民方面。以其具有破壞性質。現亦頗多覺悟。某記者問外間謠傳直奉不和。有將分裂之勢。此說可靠否。顧答謂。吳張關係。甚爲密切。且雙方均有結合之誠意。近方與江蘇之孫傳芳。力謀合作。俾達到重組合法政府。統一中國之志願。至廣東方面。前此雖因趨于赤化。爲統一之障礙。近已頗能悔悟。國民黨右派勢力。在南方逐漸膨脹。故北方合法政府。如可組織成功。則廣東必能合作。全國統一事業可期。顧氏本人深信張吳孫三方合作之結果。必能于最近期內。建設强固之中央政府。外傳各該首領意見不和之說。全非事實。至此項謠言之來源。則不外兩種。一爲國民軍方面之宣傳。一爲奉聯軍屬下之小部分將領。爲本人利益起見。而有如此之主張者。但雙方領袖。則皆有熱烈合作之誠意。顧氏又謂中國版圖至大。而交通則尚未臻發達。故如欲純做美國之組織。勢屬難能。必須各省皆有其特權。而合組一中央政府於北京。預料在最近期內。必可望戰爭平息。全國協謀統一。以期求久之和平云。

胡惟德之維持外交談

京訊云。二十二日某社記者往訪胡惟德氏。據胡言。刻祇暫維持外交部。以免外交中斷。緣段氏下野時。不但胡未受攝閣之商量。且事先決無所知。豈能負責。前日國務院祕書將院印送來。隨即請其原封帶回。現在執政府與國務院印信。均在院中保管。好在院中職員。多係舊人。自是可靠。即大總統印。亦在國務院保管中也。本人前已辭職。原無過問部務之必要。惟王聘老等再三勸勉。以國家爲重。自念服務外交界三十餘年。久在海外。日日盼望國家强盛。值此絕續之交。又不忍坐視國家外交中斷。乃暫時維持外交部。每日并不到部。緣次長已去。乃派交際司長陳恩厚。權爲代代。簽畫日常公事。重要文電。則送本人住宅核辦。因外交部務。在事實上有不容一日停頓者。如合肥避居中。月之十六日。恰爲中比商約屆滿之期。如不于是日通告廢止改約。則照約又須繼續有效。吾人日在希望取銷不平等條約。今有機會。豈可放過。因于是日通告比使。并電駐比公使通告比政府聲明舊約不願繼續。當依約于六個月內互商修正。假如是日無外交總長。則將貽誤大事。又如駐外國飛機將駛來北京。如不立予阻止。則易發生誤會。又如駐外公使。常有電到部請示。如不立予核復。亦足誤事。諸如此類。不可勝計。外交部務之不能一日停滯。蓋事實使然。然而此種局面。亦不過暫時而已。絕對不能久延下去。故極希望政治上即有辦法。俾不致長此陷于無政府狀態。本人在馮河間時代。即被徵爲外交總長。在徐東海時代。亦兩次被徵。均不願就。今次勉就外長。實爲對國家責任心所驅使。亟盼政府早成。俾外部有人接替。得卸仔肩云。

吳佩孚經略湖南計畫
唐生智有出走湘潭說

京訊云。吳佩孚欲行北上旋又中止者業經兩次。一般揣測咸謂吳遲遲其行。係北方問題未有辦法前。不肯冒然離漢之故。此項說法。未嘗無相當之理由。然湖南問題。實爲一種最大之原因。前者唐生智軍隊由岳州退走。然唐與粵籍政府實暗通聲氣。雖唐對於聯粵極力否認。然於事實上終不可掩。吳佩孚有見及此。故認定湘事未能實解決以前。本人備難離根本重地之漢口。殊有許多不妥。關於此點。曾在總部召集重要會議。結果。一致決定。先行解決湘局。然後北上。於是湘鄂軍事。遂行開始。而吳氏暫止北上之眞相。遂益大明。至外傳吳因與奉方接洽未臻完善。致不便赴保云云。其爲似是而非之談可以想見。茲將湘鄂局勢急變之各方電訊。分誌如下。

又云。吳佩孚謀湘已非一日。故當趙恆惕出走之際。竟於國直戰事劇烈之時。抽調勁旅。進駐湘邊。岳陽城下之兵艦。於今仍雄據洞庭湖口。唐生智對吳雖表示服從。並極力解釋與粵方關係。而吳終難深信。且葉開鑫流落漢臬。曲盡包圍之力。吳氏不能坐令唐生智久據三湘之念更形堅決。故吳助葉回湘之說。時有所聞。近日因賀龍由黔東率兵入湘。陳渠珍駐防鳳陽一帶竿軍。盡被驅逐。向鳳凰保靖方面退却。瀘陽辰谿瀘溪各縣知事。皆已離職出走。辰州以上至辰溪之間。已有數處高搭浮橋。賀氏入湘。分左右二翼。左翼由麻陽辰溪向辰州進發。右翼由北河里耶向辰州會師。聞已與陳渠珍所部竿軍接觸云。同時唐繼虞部隊又由會同入黔陽。沈鴻英舊部韓彩鳳復進駐洪江。故湘西各縣。風聲鶴淚。人心十分驚惶。於是一班推測乃牽涉及吳氏。謂吳助葉開鑫反唐。故駐湘西一帶之葉舊部皆積極活動。姚繼虞及鄒鵬振兩旅。聯合賀龍唐繼虞等部。由湘西東下。葉本人則由岳州臨澧平江一帶。擊唐正面並設法拉攏夏斗寅。軍械餉項。皆由吳佩孚氏負責接濟。吳且直接指揮駐湘鄂邊界水陸各軍一致動作。賀龍氏入湘本爲就食。所謂北伐。完全係假借名義。吳佩孚既欲利用之以倒唐。賀氏自然聲應氣求。唐生智對此三面警報之局面。聞亦已有相當之準備云。

又云葉開鑫部進逼岳州。蒲嘉石旨鄂軍。均奉令開拔入湘。贛軍俊入醴陵。江艦四艘由岳南下。掩護進攻長沙軍隊。湘軍一部陰圖響應。省垣秩序紊亂。唐生智見事機迫切。率部約一旅。退避湘潭。

又據某方接漢口電訊。謂吳氏對湘已決定攻取策略。（一）由湘辛羊樓司堅爲防備。（二）調寇軍三旅及新軍一部。分東西兩路前進。（三）令醴鄉出兵二旅。由萍鄉取醴陵。飭制唐軍側面。（四）供給林虎餉械。由宜昌攻永興。（五）彭壽莘爲討湘軍總司令。指揮全軍。趙恒惕舊部與鄂軍聯合一氣。唐生智仍在長沙。軍隊約有二萬。前傳出走衡陽說則未證實云。

又據十七日通信云。湘局變化後。並唐生智雖曾派人向吳表示好意。並將州駐軍。完全撤退。以示遵從岳趙訂舊約。惟吳終視爲肘腋之患。故極力助葉開鑫回湘驅唐。葉之陸軍第三師淸理處設立之後。即准葉成師。爲積極討湘之預備。前者警廳公函各報。雖曾否認總。部派彭壽莘等援湘。但並非謂不派人援湘。頃據報告。聯軍已定派宋大霈旅爲援湘之幹部。陳德麟余蔭森等旅附驥。聞吳意甚爲堅決。至北上期似當在湘之形勢完全統一而後。方得見吳氏移節保定也。

劉湘實力
四師四混成旅

川訊云。四川劉湘。現有之兵力。計四師四混成旅。共有步鎗二萬五千隻。由川東至川南駐紮之各部隊如下。師長羅儀三。王治易。鮮英。藍文彬。旅長黃隱。許亮卿。謝國鈞。番仲瀛。

臨時治安會期延長

京訊云。京師臨時治安維持會。原定前日下午六時會商結束。是日正在開會間。適奉聯諸將領到京。當公推張宗昌赴會出席。極力挽留諸元老。並謂京師首都治安最爲重要。在正式政府未成立以前。務請繼續維持。倘有顧慮之處。可以代爲解決。雖赴湯蹈火。亦所不辭。態度異常懇切。王士珍當即答云。治安會展限之期。業已屆滿。同人爲事重信用起見。非即日取消不可。現在京中治安。既已有人負責。本會已無存在必要。且諸軍長既已來京。治安更可無慮。本會維持至今。幸而平穩過去。已屬萬幸。自應即時卸肩。措詞頗爲堅決。復經張宗昌再四挽勸。謂貴會得諸元老碩望。頗得各方稱許。務祈繼續維持。俾軍警當局。有所遵循。若謂本人等來京。貴會便可解散。則本人等決即出京。藉以表明心跡云云。此外對于北京秩序。辭明切實維持務使軍隊不致擾民。並謂軍用票問題。現已急電山東銀行籌款到京。以資兌現。決不令人民感受痛苦云云。王士珍等見其挽留懇切。無法堅持。當允再行維持數日。總商會等團體。亦請延長會期。王趙等因遂決定暫行延長。辦理未了各事。惟一方仍催各方速早定大計。以免再生禍變。原電如下。奉天張雨帥。漢口吳玉帥。南京孫馨帥。太原閻百帥。天津褚蘊山總司令。保定靳薦青總司令。長辛店田毅民總司令。均鑒。敝會于巧日通電。以五日爲期。昨日已屆期滿。正在集議閉會。適張效坤督辦來都。旋蒞敝會。聲言軍事方面。當竭力負責。惟冀勿恝然釋手。同時京師總商會。及各地方團體。亦以延長會期爲請。同人等因各方屬望之殷。未便固執己見。爰經宣布于最短期間。辦理收束未了事宜。切盼諸帥從速籌商早定大計。再遲恐生禍變。收拾更難。不勝迫禱。京師臨時治安會王士珍趙爾巽等漾。

齊燮元將抵京

京訊云。齊燮元將來京。與奉聯軍將領會商軍事等情。已誌昨報。頃據某方消息。現因王懷慶既已來京。齊亦定昨晚由保定專車北上。俾便與王會商一切。昨晚若不來。至遲今日准可到達。齊來京後。將寄寓東四七條王懷慶宅內。聞昨日下午。王宅已爲齊準備住室云。

關於吳佩孚是否立即北上等問題。昨日京漢路局長勞之常。曾向人表示。謂吳玉帥來京。尙無定期。報載俟王懷慶將軍來京就京畿警備司令後。啓程北上一節。尙無所聞。且最近余已電催玉帥數次。請其來京。惟玉帥以漢口方面未了事件尙多。故不果行。

齊撫帥代表王師先期到保。處理軍事政治種種問題。一二日內即可來京云云。

聞靳雲鶚亦將來京。大約二張俟日內與齊靳一度晤商後。即先行回津。留李景林一人在京辦理善後云。

又張等由津起程時。曾致電張吳。幷告以約同靳雲鶚會商。茲錄如次。萬急。奉天張上將軍。漢口吳玉帥鈞鑒。效密。宗昌等於本日赴京。慰勞軍隊。並視察前方情形。幷約荐青總司令到京。會商軍事進行事宜。事畢。仍回天津。謹聞。張宗昌。李景林。張學良同叩馬。

劉鎮華入西安

京訊云。昨日本京某軍事機關。接西安二十日來電。稱劉鎮華已於皓日（十九日）入西安。原文如左。（上畧）劉鎮華司令。確於巧（十八日）率臧部（臧振）武至華縣。皓日入城。（李雲龍）劉治洲在逃。姜鴻模降。饒續陳（下畧）

京漢鐵路現況

京訊云。昨有人訪直軍之交通副司令兼京漢局長勞之常。詢以京漢路狀況。勞氏談話如左。自奉軍抵京後。京漢路行車。即行恢復原狀。因沿京漢路綫。雖有軍隊駐紮。但均聽吳玉帥一人指揮。故絕無抓車扣車種種情事。且當客車到時。兵車即先讓客車開過。兵車後開。以重交通。予并時常電詢各站。如有兵車塞途。客車阻滯事件發生。余決即從嚴辦理。日前雖有一次稍誤鐘點。但至多不過三二小時。而其原因實以車頭在琉璃河出軌一事。實屬無可奈何。此外一切照常。報載京漢路不通之說。實非眞相。刻下京漢沿路軍事已告結束。以前門一站收入言。每日已可有二三萬元。但總日後仍必逐漸增多。據前三年統計。京漢路每日收入可有八萬餘元。每月可得二百五十萬。全年可達三千萬之數。此後收入。如能整頓得法。猶必過之云云。

徐謙隨鹿赴張

京訊云。前據某方傳聞。有徐謙在張垣被張之江槍斃之說。昨經切實調查。該項消息。完全不確。在國軍未退出北京前二日。（十三日）馮玉祥確有電致鹿鍾麟劉驥等。略謂京中政局。劇變無常。季龍前次受枉被緝。匿居使館。終非善策。望弟等前往敦請離京。并特備專車。護送來張以策安全。國家人才有數。自當格外愛惜。免其危險。請如囑妥慎辦理爲要等語。及十五晚。徐果隨鹿等搭京綏車。避赴張垣。昨據某外人消息。徐抵張垣後。甚承張之江優待。且得參與彼方一切密勿云。惟據另一消息。截至昨晚止。徐仍在東交民巷俄欵委員會。籌畫一切。姑併誌之。

天氣
大連、營口　北或西風晴
長春、奉天　後晴
昨日之溫度　較去年是日

客地（四月廿…）
大連　鈔票　金票　對　前場　後場
大豆　豆油（銀建）
金對小洋（前場）（後場）
哈爾濱　大豆（前場）（後場）
大阪　綿絲
當限　五月限　六月限　先限

舉家悲傷以爲不救
幸服嬰孩自己藥片得慶更生

湖南衡山石灣厚生號向國瑞君來書云小女素體孱弱偶受微風即發熱症腹瀉胃不消化或大便閉結夜眠多啼不思飲食等病遍覓良醫診治終無效果自去年三月間忽染吐瀉之症良醫均皆束手幾至不救舉家悲傷幸故友自申返里竭力舉薦服用嬰孩自己藥片弟即匯票至貴局購來一瓶試服後諸病減半連爲服用兩瓶未完而諸症若失弟及內人舉家均感謝無涯小女亦感再造之恩今無以爲報特呈小女相片一張祈即連同此信刊報以告同胞而鳴謝忱凡家中有小孩者不可不備嬰孩自己藥片一瓶於家中以防不時之需因此藥片乃是專治小兒及嬰孩尋常各症之靈藥即如　大便秘結　胃弱不化　嘔吐腹瀉　肚痛寒熱　傷風感冒　痰厥驚風　出牙各症　蛔蟲爲患等疾　均可療治如窮鄉無從購買或直寄郵票大洋六角至上海江西路六十號韋廉士醫生藥局原班郵來一瓶可也　每六瓶　大洋三元　郵力在內

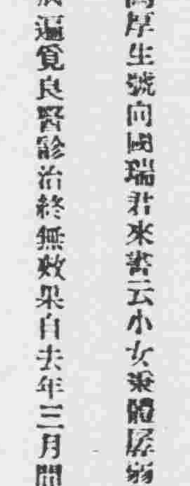

合名會社 大倉組
營業課目

▲總行 日本東京京橋區銀座通二丁目七番地

電裝電械　各種機械　鐵道材料　五金雜貨　銅鐵水管

硬煤煙煤羊毛皮件呢絨　五穀雜貨電氣機械器具　海味肥料汽車並其材料　油類木料焦炭硫磺黑鉛　道木洋火綿花洋絲洋布

包辦工程　代理水火　人壽保險

日本總辦室電話八八四　九四九番
總辦室一五七九
中國總辦公館五五六五
中國電話一四六一號

分行 北京 天津 上海 九江 香港 奉天 營口 安東 大連 本溪 倫敦 紐約 孟買 西士毘 以及其他各主要地方

奉天出張所奉天浪速通四十六番地

大連浪速町百十三番地 電話長四五七五番

吉田洋行紙局

啟號經營紙業念載於茲凡各牌連史紙有光紙黃白龍牌黃、白毛邊紙黃厚紙印書紙模造紙臘光紙等類無不應有盡有且品優價廉交貨迅速尤爲特色近又經理龍牌鉛石印各色油墨顏色鮮明歷久不變誠印刷界之珍品也承索價樣立爲寄呈批發零售不悞主顧倘蒙惠顧無任歡迎謹佈

株式會社 大連機械製作所 奉天支店

水道及瓦斯用。鑄鐵管一切並鑄鐵鑄鋼製罐。鐵道車輛諸機械。器具。製作販賣。鐵工。修繕請負

奉天西塔大街三丁目電話長二〇三番　振替大連七一三番

品質與價目
◎品質純粹優良
◎價目特別價廉

鞍山洋灰

滿鐵鞍山製鐵所製造

特約店
一、奉天加茂町 康泰弘公司
一、鐵嶺元町 權太商店
一、四平街北大路 信和行洋
一、長春頭道溝 日本橋通 萊東土木公司

美女牌葡萄乾
第一補血妙品

美女牌葡萄乾所製之蛋糕其味格外香甜因葡萄含天然菓糖甚富且略帶酸性又能助消化不比普通蛋糕之油膩再葡萄有鐵質常食之有補血强身之效

印有精美中文食譜函索附郵票二分即寄

美國葡萄乾公司

大連市愛宕町二二　東三省總經理
葡萄乾公司　大豐洋行

美國新到補腎壯陽
美育賓

美育賓聖藥係在美國製造發行以來經歐美各國大醫生化驗試用均贊爲補壯之中第一新藥也功効善能滋陰補腎添精益體强壯筋骨扶陽固本「主治」房事過度。腎經虧損。思慮過勞。腦力不足。手淫斲傷。遺精滑精。性慾減退。陽萎不擧。擧而不堅。房事早洩。老年精衰。子嗣艱難。四肢無力。腰痛腿痠。形容枯瘦。夜不安眠。頭暈眼花。精神困倦。飲食減少。記憶不健。精關不固。神經衰弱等症。凡因腎虧所發各症無論新久。一經服用。立見奇功。此藥純粹補劑。非市上所售之奮興品可比。如無病常服。永保無腎虧陽萎之虞。且體質健壯。精神充足。而房事之快美。必得其滿意。故東西兩洋各大醫生。每治腎虧陽萎病時。必囑其美育賓聖藥。此藥性質和平。效力宏富。不寒不燥四時皆宜。老幼可服。亳無流弊。眞正百發百中。全球無二第一廣嗣延年良藥也。凡腎虛陽萎之人。早服一日美育賓聖藥。則早得一日痊癒矣此藥功效偉大非普通補丸所能及患此症者購服試用方知言無虛謬耳

定價每瓶　大洋壹元八角　半打九元

各埠分售處

哈濱各大藥房　安東均有出售　奉天瑞祥泰藥房　奉天日站恒濟堂　大連北布陽西藥房　大連連華泰生堂　大連西崗廣藥房　營口中西藥房　營口洪春堂　營口興亞藥房

長春中西藥房　長春泰和藥房　長春城裡德興堂　安東福生堂　安東大生東　吉林五洲藥房　吉林有生藥房　吉林順義堂　鐵嶺福合盛　開原德祥厚

四平街天德堂　公主嶺三合公　海城德增福　遼陽義和堂　本溪縣春神興　千金寨德泰房　拜泉中和藥房　拜泉廣昌恒　滿帮子廣生堂　双城縣世昌增　阿城縣世昌永

蓋平縣天一堂　鳳凰城大德堂　遼源縣德慶會　江省東和堂　江省德泰盛　呼蘭華藥房　綏化縣錦隆　巴彥記書局　海倫久逢長　錦縣福金生　金州羅藥局

洮南縣德慶仁　西豐縣中西藥房　安達縣中西藥房　綏中縣東和堂　八面城德慶同　通遼德聚合　熊岳新興號　義縣大增號　海拉爾洪順堂　開魯德慶會　范家屯天德慶

新民縣德盛東　甜草崗新來春　富錦縣永濟醫院　齊齊哈爾志義成　瓦房店德盛和　鄭家店德盛亨　昌圖西藥房　大孤山大生堂　張家灣德洋增　寧安縣永生堂　大黑河大同藥房

總發行上海江西路五十一號信昌藥行說明書函索即奉

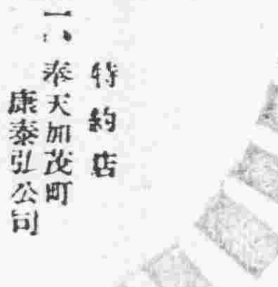

蜂印香竄葡萄酒

ハチ　ジルシ　コーザン　ワイン

美味　最快美適萬人之嗜好
滋養　最豐富增氣力與體力

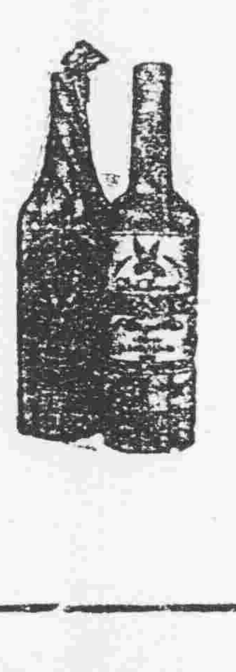

容易滿足此希望

常滿潑潑元氣與精力樂享日常生活之幸福諒爲閣下所希望不已者也欲享此樂惟有蜂牌葡萄酒眞能滿足此希望唯一無二之絕好保健慰安飲料也

總發賣元 神谷傳兵衛本店　醸造元 近藤利兵衛商店

綫

北天京津 山海關 錦州 新民 奉天 鄭家屯 四平街 吉林 長春 哈爾濱 綏芬河 扎蘭屯 滿洲里 到 前 後

東三省新聞

○當局開整理金融會議
▲奉天▼

戰事已停金票現洋依然歷漲此中原因久在奉天者誰能知之茲聞張上將軍對此大不滿意昨星期日午前召集莫省長商會張會長官銀號彭會辦及中交等各銀行長到署會議言次大發雷霆問到會諸人維持整頓能否負責如不能負責當自行辦理抓住奸商槍斃他們幾箇看還騰漲否大帥說完大家乃作具體的研究結果決定第一步辦法

一以某稅擔保由省政府向日銀行借金票五百萬以緩和金票價值

二籌現洋五百萬圓辦法(一)各縣商會共擔一百萬(二)省城商會及各銀行共擔一百萬(三)將軍捐廉一百萬此三百萬平定現洋價值(四)直魯兩省各籌一百萬此二百萬各在該省對於流通市面之奉票以官價兌給現洋此項現洋亦由省政府出名息借以某稅擔保殆即前之公債案也

三準此辦法限一箇月內使現洋一元作奉大洋兩元金票一元作奉小洋兩元以後再當斟酌時情相機辦理云

○舊賽馬場之慘殺案

廿六日晨九時許有人在西站南頭鐵道東舊賽馬場圈內發見被斃無名男屍一具日警往檢結果檢得年齡約在三十上下頭部中兩槍一彈自後頸入前頷出似爲跑時自後追擊者又一彈自左額入後出似爲倒後又擊者屍場遺彈殼二知爲八音手槍所擊觀其服裝爲中流假傳徒其所着之靴蓋有遼陽二字之黑印左腕帶手錶一塊猶自活動衣服兜中有奉票三角別無他物其來去形跡有自鐵道口東來奔赴城裡之形跡其慘殺動因或係劫財而然姓名住址無由詳明日警檢驗一過通知中國側中國側午後一時派警官

醫官刑事往驗驗得使情相符即將屍身領回徐國紐因云又據該處附近人言謂昨星期晚九鐘許曾聞槍聲或即爾時被害云

○羌帖與經濟絕交

據哈爾濱歸客談謂該處人士對於蘇俄漠視我華人羌帖之損失迄無相當賠償表示長此以往我華人之損失何堪已決意聯合三省擬與俄實行經濟絕交以促反醒云

○大帥赴吳府觀戲

吳督公子完婚各處來賓極衆一切舖張亦極華麗昨廿五日已開演堂戲除衆賓客多入吳府觀戲外張大帥亦於是日午後二時往觀去時乃淨街至二小時之久云

○張景惠昨夕歸來

張景惠日前負某項任務入關已誌本報茲悉該氏昨廿五日午后九時返奉或謂張氏此行要在融和奉直間之意見奠消種種之爭執俾奉聯兩軍見利斯爭得寸進尺故張景惠見靳雲鵬時斬對張極力恭敬而在張前却大發牢騷非難奉聯軍之種種食言以致張氏陷於困難地位云

○金谷中將將來奉

日本金谷參謀次長以陸軍大學校長資格不日將來滿觀察軍事探其日程五月五日由東京啓程八日抵大連九日視察旅順同日乘車北上自十日至十二在湯崗子小作逗留十三日至奉視察各處十六日午後三時離奉經由朝鮮回國又陸軍大學其他職員學生亦將日內來奉視察云

○湯都統仍兼師長

十一師師長兼東邊鎭守使湯玉麟已將熱河國民軍肅清在朝陽縣組織都署就任熱河都統已誌報端茲聞湯氏呈請張總司令除將東邊鎭守使職務辭卸第十一師師長仍自兼任云

寫眞說明

中日合辦之附屬地電車道工程其第一期路段由西塔至日站現正積極建築一切工事均頗順手進行豫期五月內工竣六月一日開始運轉……圖爲此項工作狀況……

○朱將軍回奉覆命

朱子樵將軍前承張雨亭總司令之命赴京與各要人接洽時局要務茲已竣事於廿五日由京回奉謁見張總司令覆命云

○內山領事赴北京

駐奉日總領事內山領事業已奉調回國茲爲考查北京狀況計特于二十四日乘京奉車前往北京一俟視察竣事即行回國赴任云

○添編混成旅照准

第三四聯軍團長張學良爲擴充兵力計特請添編第九混成旅並委洪大光充任旅長聞已准如所請云

○十二師添編砲隊

新編第十二師全部次第成立茲者該師常師長又請准總部添編砲兵一營以昭一律而厚實力對于軍官軍士暨器械等項現正分別編制云

○結核豫防大宣傳

覘國者之言曰國家之文野可於肺結核及花柳病之病人率覘之即國家愈文明花柳病者愈多反之國家愈粗野肺結核症愈夥蓋以肺結核之傳染最易苟不知所防範斯不能不縱其傳播也且肺結核西醫亦無特效藥謂爲不治症故一般先進國家於肺結核症之預防宣傳罔不積極進行以保人類之健康而減毒菌之繁殖昨聞日本滿洲結核預防會奉天支部定於本月廿七日午後六時起假西站奉天公會堂開結核豫防宣傳講演大會歡迎中外人士聽講概不受費其會序

一、豫防會支部長吉川茂述開會辭

一、滿醫大教授三浦醫學士講可畏之肺結核

一、赤十字病院長小川醫學博士講結核豫防之眞意義

講完後有種種餘興以娛聽衆按此爲人生必須之衛生講演不可不一聽也又該會散佈有豫防傳單照登如下

滿洲結核豫防會

注意結核病豫防須知

一　所住房屋是在搬家以前均要消毒方爲安全

二　舊衣舊書以及死人留下之物務要消毒以免危險

三　新鮮究氣並從南窗進來之日光均是天然營養原素所以告知大家萬不可忘却利用

四　掃除房屋之時用乾淨抹布揩拭並用帶永牲之物如(廢茶葉掃除用之橡皮鋸末子)等撒布以後再一掃以免塵土飛揚

五　滋養之食物合式之運動深呼吸冷水摩擦等諸項均能防患未然免致疾病

六　咳嗽連日不止者體重有減輕之勢者每天午有些發燒者盜汗過多者胸膈不暢快者有以上各狀態之人快快請醫診治是爲緊要

七　痰唾是最能傳染結核病之原因所以大家吐痰之時必要吐到痰盂或便池及下水道並且隨便唾痰是非禮之習慣總得要改纔好

○張國忱氏口中之喀拉罕
▲退京應不出十日

據某方面消息關於否認喀拉罕大使之身邊保護並撤回召還要求事當直接交涉責任之張國忱氏語某氏曰喀拉罕大使退去要求之撤回係於前二十一日與謝列布利牙果夫會見之際爲華俄國交之將來計要求大使退去殊不合適當時口頭議定辦法俄國側對於喀拉罕從來之作爲欠于穩當之處以文書向我表示了解之意然後奉天側將喀之退去要求撤回謝列布利牙果夫旋將口頭議定情形電其本國政府迄今關于此事雖猶未接正式文書然料喀氏之退出北京恐不出十日以後云

○京奉路添加車輛

據路局消息京奉路自月之廿四日起已添加客車八十輛貨車二百輛以便運輸並照交通(即京奉直通)恢復之初增開客貨車各一次是以關內外之交通尙覺便利惟軍人乘車仍極雜亂路局無法阻止云

○印刷工集會被捕

日來有城內印刷工人屢欲集會團結以爲增薪運動警界耳其情早行注意昨廿六日晨有印刷工數十人在西邊門公園內集合討論此事警察聞之當拘起卅餘人但其餘者有更換地點再事會議之形勢云

○陸大生來奉預聞

據外界消息日本陸軍大學生戰史見學團教官五名下士四名學生五十八名華生三名定于下月十三日午後五時五十分來奉視察預定參觀名勝戰跡後即行遄返云

○陳知事請假赴津

營口縣知事陳紫數頃因某項事務必須赴津辦理特自來省請准短假一個月乘京奉車赴津所遺職務暫由該縣第一科趙科長代折代行云

○委任公欵處主任

代理省長莫德惠因安廣縣公欵主任某業已卸職遺缺查有史諫和堪以勝任當即委爲安廣縣公欵主任以專責成云

○實廳准採大理石

實業廳長張仙舫前據岫岩縣王大春王大安等呈報該縣夾皮石溝發現大理石礦礦苗甚旺並所報之礦區及各種情形局實廳准開採已於日昨(二十五日)發給礦照云

○保安隊擴充續訊

警廳保安隊添招一節已誌前報茲

○派員校閱吉黑軍

張總司令因吉黑二省軍隊是否整齊必須校閱以便整頓遂於日昨(二十五日)特派高金山赴吉黑校閱各軍情況高氏奉命即行北上

○宋道尹公畢回任

江省綏蘭道尹宋墨林前因要公特自來奉謁見當局請示辦理現已事畢遂於二十五日北上回任以重職守云

○張檢長辭職他就

高等檢察廳趙檢長據安東地鵬檢察長張永德呈請辭職當經照准遺缺另委某甲接充張氏係經熱河湯都統調充都署司法處長云

○張團長升任旅長

東北陸軍第五十八團團長張景堂供職以來諸事認眞早爲上峯所嘉許現因五十旅旅長出缺特委該團長提升以示鼓勵云

○白廳長公畢回榆

榆關警察廳長白銘鎭前應張總司令電召來奉磋商要公刻已竣事該廳長遂於廿五日午前九時乘京奉車遄返榆關任地云

○高廠長辭職照准

東三省呼蘭製糖廠廠長高沛林任職有年辦理頗著成績現因某項事宜呈請當局辭職當局已准所請物色接替人員云

○東北銀行之擴充

東北銀行開幕以來營業頗佳近者該鑒于社會之需要除添設分行十餘處外對于內部亦爲改組凡貸欵儲欵各項比較他行均稱便利對于農林實業之發展尤特別注重以期東北地方之强富云

○傳督察長邀獎賞

東北憲兵督察長傅常瑞氏日前破獲販賣綠色金丹之任榮桂戴治國二人非常出力張大帥以係箇人所發命令該督察長即破獲之非常嘉許昨特賞予小洋三百以示鼓勵云

○吳公子結婚盛況

吳江督公子結婚吉期已誌本報昨廿五日吳公館亮轎排列儀仗遊行城關前行兩面開道大鑼後爲肅靜迴避牌及大旗又爲步兵一營向後國樂軍樂(奉天者)新郎騎從馬隊二十餘新郎着便禮服首插金花身佩紅綵坐黃驃馬於滿灑之中有威嚴之氣洵將門佳公子也後爲江省軍樂又馬隊又三乘大轎兩乘綠圍一乘彩轎八抬者又後爲電車馬車共列可里餘街頭觀衆商埠再入大西門出南門小河沿公館沿途軍警加崗保護所過處斷絕交通吳公子新人也晚間在公館前放日本花炮賀客觀衆人山人海電車馬車如水如龍盛之至矣新人下處打在鼎昌棧招待處在萬復棧夜間四時迎娶城內人士亦聞鼓樂演儀仗之盛多不及見矣新娘嫁裝皮箱十只木器卅餘件俱純白膠飾紅喜字首飾十數盒行李兩馬車廿四日午后二時送去者末隨何等儀丈堂戲在明湖春院內凡來賓帶喜章者隨意看戲赴宴到處事員招待新婦娘家鄭姓其父在江省任圍長

▲吉林▼

○宋鐵梅在京逝世

吉省旅京耆紳宋鐵梅氏於本月廿一日以宿疾逝世吉垣士民及其戚友驚聞噩耗莫不歎惜查宋氏於清末曾

任江省呼倫貝爾兵備道與俄人劃界於興安嶺畔折衝外交勞績甚著嗣改行省調任江省民政使及民二升任黑龍江都督因與俄人交涉逮捕韓人事發生衝突彼時京政府乏相當之主持竟免宋職及民九張雨帥商邀督辦東省鐵路遂末服務桴鄉對於路政之興革多所籌劃民十以老辭去在京購某王府遺址補葺一新遂寄居焉宋平生嗜吟哦尤以古風見長其長歌縱橫披蕩慷慨音響至爲盛壯所著有邊聲集再生集旅京與林琴南周樹模等相友善林等呼之爲三硬言其著作硬詩賦硬書法硬也前歲舉一子老蚌得珠晚景堪慰曾寄二律於知好求和今遽殂謝彌可憾矣聞宋享壽六十七歲平生不事積蓄惟嘉購書籍古玩身後治喪費頗艱於籌措云

○毓文校風潮近聞

毓文中學崇事部爲學生排斥校長峻拒校長回校事最後議決由交教育廳嚴格處理于廳長並會商陳省長准予嚴辦擬即將該校暫行解散停辦兩個月廳令已經備好欲發又止日來該校教職員及全體學生爲學校前途正在籌議挽救方法如令下仍團結不散于廳長對該校風潮之措施因須審愼辦理備辦之命業已中止現經第三者省議會副議長劉芳門議員李光漢省視學張雲貴君等出面調停中于日前星期日開學生家長談話會一次由校中報告風潮經過情並議其力挽救特來學果如何俟當續誌

▲營口▼

○陳縣長調升消息

營口縣知事陳紫數在職有年頗著政聲以是甚爲上峯所嘉許頃聞政界傳述該知事日前奉調晉省後因委充北京崇文門稅關監督職當已謝委回署積極辦理交代俟新任來營接事即往北京履新矣

▲安東▼

○知事檢長均赴熱

安東縣知事姜承業氏現奉湯都統電召任爲熱河財政廳長該知事奉電後即向上峯請辭本職並飭所屬辦理交代令晨將啓程先行逕回原籍矣再安東地方檢察廳長張永德氏亦奉電召任爲熱河執法處長於日內辭職待繼任者來安即與姜監督一同赴熱河履新矣

○稅捐局長更換訊

沙河稅捐局長祁守廉氏由鳳城陞任來安稅捐局長尙未到職經年餘對於稅務力加整頓收入稅額亦比前增加聞日昨奉到省令將該局長調省另候委用現正辦理交代至新局長何人繼任容訪明再誌

○憲兵隊全體換防

本埠駐有憲兵十餘人隊長常某平日辦事尙稱盡職日昨奉令換防將前駐安之憲兵官長一律調回奉天所遺兵二十名於日前到安接防而舊日憲兵交清後於今晨返省矣

○警察廳佈告禁烟

本埠警察廳日昨發出佈告張貼通衢略謂吸食鴉片爲公令所禁而開燈密賣尤爲法律不容安埠市面逐漸人類複雜難免有不肖之徒以身試法非自己吸食即開燈供客貽害地方良非

淺鮮本廳負治安保衛之責決不容此種流毒貽害地方除飭長警隨時查禁外爲此佈告商民一體遵照勿違也

○偵探隊長已易人

本埠警察廳姜廳長因偵探隊長劉廷齊葸葸不職於日昨明令撤差遺缺以三署一分所巡官湄允中升充已到差視事矣

▲大連▼

○肺病預防大宣傳

二十七日大連各警察署舉行肺病預防大宣傳以期喚起市民衛生觀念使全體一致撲滅肺病結核菌用意可云至善除到處宣講外並有大連中華青年會小學校軍樂隊贊助宣傳於羣衆安全可云大有裨益者也

○忠靈塔行落成式

寺兒溝之表忠碑移建於西公園改名忠靈塔現已竣工定於二十六日舉行落成式大連各學校各法團多事與祭在鄉軍人會及滿洲傷兵會亦均列席並有中日各種戲劇點綴其間際茲春日載陽綠柳垂絲時有此盛大衆會洵爲連濱生色不少也

○基青五項運動會

二十五日休沐之晨也基督教青年會在西公園隊地舉行五項運動選手比賽會是日微雨觀者不甚擁擠開會閉會時刻亦較預定者稍晚並製有優勝旗一方爲獎勵優勝者之用大連運動界稍具資望者多被網羅在場意當爲第五次中華運動會參標之預備也

▲開原▼

○各學校添加自習

本邑自興學以來已達二十餘載教育之發達實不落他縣之後故各級學校畢業之學生已達數十班刻下因課程日繁若不令各生自習不足以溫習課故每日下午由五點起至七點止爲自習之時間云

▲哈爾濱▼

○呼海路調查地畝

呼海鐵路工程局現因天氣已暖當開始測量路線惟沿線經過之處多佔民地按照定例須給價收買但地畝優劣不均勢不能不詳分等級而便給價故先行派員赴各段調查地畝之等級再行給價云

○杜校長視事通知

本埠吉林省立第六中學校校長梁隆谷另有他就呈請辭職業蒙教育廳批准其繼任校長杜維一於四月廿日始由吉林到哈即日視事並通知各界查照云

▲錦縣▼

○孫隊長調升巡官

警察遊擊第一分隊隊長孫耀廷係警界老手不避權貴辦事認眞久蒙上峯所嘉許月前西路三分駐所王巡官因事被撤調伊暫行代理因維持地方治安得力故於月之二十三日經劉所長委爲該處實任巡官所遺第一分隊長即着李潤臣升充云

○毛家溝又告匪警

錦西虹螺峴鎭南部毛家溝一帶因駐防陸軍開拔後於日前忽又發現大幫胡匪約七八十人匪首報字荒昌勝

在各路口搶掠劫大車牲畜無算鄉人票二十七名經該處警甲連庄會合力剿擊尙未見勝負云

▲西安▼

○穀雨節植樹盛況

西安縣張理棠監督以植樹大會修正各省區植樹節簡章第一條內開各省區清明節舉行植樹典禮一次但因氣候關係得酌量變更日期等因本縣氣候寒冷樹木萌動爲期較遲應即遵照變通改定於四月二十一日穀雨節爲實行植樹之期於期前經縣署分知各機關團體於是日午間均往城東郭龍首山麓實行植樹到場者爲張理棠監督里作霖馬子玉二科員王晉之教育所長師範校長金鑄鼎中學校長張毅然女子師範學校劉子明校長市立第二校長劉汲三私立醫學校長徐壯猷及以上各校全體學生警察所長時雲峯警察隊長楊子靖警察所馬隊巡官馬子功城內一三兩分所張玉新王景所二巡官城廂保長兼保甲馬隊隊長蕭奎武警察教練所教務長李香閣教練員曹劍秋及該所全體學警第一區長劉與漢電話局長鄒乃峯公欵主任張紫宸士紳金作聲教育所事務員胡蔚然諸人共應用樹苗爲楊柳桑條各種於事前經苗圃主任趙冠三預備公協所有刨坑之工人均係清潔會消防所之夫役經消防長韓棠恩指揮一長楊向忱與趙苗圃主任監視指揮一切張監督時王二所長及各機關首領均各手植樹株一顆以資提倡嗣經各學生各警士等紛紛種植共植樹木一千餘顆張監督對衆演說畢共攝一照以作紀念云

▲梨樹▼

○十五團開往熱區

駐邑東北陸軍步兵第十五團久有開拔消息昨二十日該團接到電令孫團長即通知各營連束裝於今廿一日已刻全部開拔先開至開魯候命前進云

▲北鎭▼

○郵局開辦航空班

本邑郵政局日昨奉到管理局第一八零通告內開自本年五月一日起與辦歐亞航空郵班其飛機路線由莫斯科至柏林斯堡巴黎至倫敦等處仰即遵照等因由華軒局長奉此立即張貼第一百八十號布告於顯明之處俾衆週知云

▲台安▼

○公民再控那前任

台安縣前任知事那雲鵬因蠹國殃民貪贓違法被地方公民李魁恩等十餘名在省鎭威上將軍署呈控批示遵潘佟道尹查辦等情屢誌本報茲因佟氏奉委月餘終未來台視查各公民不便在店久候已擬定明日廿五號聯名呈控以期那犯早日落網而儆污吏云

○保荐承審員照准

台安縣署承審員凌漢章前因事撤職等情已誌本報孫乃剛監督以該職甚屬重要不可久懸凌氏去後即保荐田啓中接充茲豪省高等廳批准於日昨廿號發到委任聞田氏係法政畢業對于司法頗稱敏熟歷充法界要職名聲甚佳想吾縣司法界由此可放光明

▲綏中▼

○官銀號復將開辦

駐綏官銀分號因客歲事興之際奉令回省嗣於本年三月初開復行來綏仍寓東街天興泉內因該院住居騎兵諸多窒礙當時未便開辦現以戰事將告結束該院駐防騎兵全體開拔故經理張文波君助理賈靜淵君函請奉天總號實行開辦業已核准諒不日當可照常開業矣

▲撫松▼

○呂區長應召會議

松山鎭區村制第八區區長呂振之及四區保長張國寶錦縣監督召集于月二十二日晉城會議聞與會者警甲兩所長各區區官教育所長公欵處主任議案爲區長部份道種樹教育部份擴充學校取締私塾代售婚書警察部份催徵檢查軍械保甲部份預防盜賊緝捕匪犯公欵處部份居宰各鎭准寄包辦以及整頓各項集捐等事聞會議後務須實行云

▲五常▼

○穀雨日舉行植樹

植樹節向來規定清明日舉行因吉氣候不宜植樹不便故省署通令改爲穀雨日舉行植樹是日本縣石知事王團長謝所長張總隊長並各機關首領齊赴初中學校操場舉行植樹典禮云

○鄉農會籌備改選

五常縣城一區鄉農會會長張步瀛爲請解釋本會是否應即改選業經縣署轉請實業廳指令第二二二號內開呈悉查該縣歡喜嶺鄉農會職員任期

應以當選後到會就職之日起算仰即轉飭遵照並令依法如期籌備改選云聞該會會長現正在發給各員入會會證由四月一日起至五月一日止逾期無效但選期尙未請定一俟有期再爲詳誌

▲甯古塔▼

○財務處成績優良

本縣前者地方虧累不堪設想所以警學團薪餉經年累月從無放餉之說自倪王任紹泉接任三載辦理捐務不遺餘力是以地方欵項較諸昔年長收數倍對於警學團薪餉莫不按月發放除地方各種欵開支外尙有餘存千萬吊之多茲考查吉省各縣地方財務充裕未嘗如此可爲吉省成績之優良者焉

▲烏珠▼

○新委定教育局長

烏邑僻處邊陲歷年教育未能發展頃聞教育廳以設治局選送高蕎齡能友蘭宮子山三人請求檢任當檢定高君係師範畢業曾在奉天省海龍縣及烏境辦學多年成績卓著當委爲烏邑教育局長業於月之二十四日就職矣

▲綏芬河▼

○孫營長擬請長假

本埠駐防陸軍第二十六團一營營長孫斌臣自到五站駐防以來不時率各連出外剿匪數月以內計搜獲並擊斃胡匪百餘人得獲槍械等物均經報明諒旅團部均有案可証現下胡匪潛踪地方安謐多賴該營長之力也現聞

該營長因事擬請長假不知能邀允准否

▲青崗▼

○孫所長調任克山

本邑警察所長孫伯栞人尙和平到青年餘對於職務非常講憤昨奉警處訓令調任克山所遺職務委前任本邑警察所長張曉峯君接充云

○兩會長聯袂赴奉

農商會長石岐山高仲軒二君已於本月十九日代表各界聯袂赴奉慶賀本邑靖扆珍監督之令妹與吳興帥之公子結婚典禮云

批示

◎鎭威上將軍公署(廿四日)

▲黃鎭山　呈爲情殷報効懇請錄用由批准赴軍學處聽候考試

◎省長公署(廿四日)

▲沈延英　呈爲祖莊遇結搶押無辜請飭縣釋放由批仰官地清丈局查復奪明

▲劉殿元　呈執行延緩無形拖累請令縣迅速拍賣由批仰柳河縣查照辦理

▲關文閣　呈爲續其新報由地縣署據職呈覆請飭發查由批仰撫順縣查照

▲劉德武　呈查案蒙章理沒冤情請派員復查由批應即遵照息訟

▲呂寶峯　呈請將兩家子村牧養令縣丈放由批仰財政廳查照

▲沈慶緒　呈爲通結搜覆發權霸種請速發丈單由批仰官地清丈局查明

▲歐永等　呈控高欄員詐欺原佃搶名領地請徹究由批仰官地清丈局核辦

▲楊喬林　呈鐵嶺縣監政殃民請飭照拍賣原案施政以定產權由批仰鐵嶺縣知事查照辦理

◎財政廳(廿四日)

▲蔣德琛　呈爲楊秀春慣買忠義會地畝並不投稅爭領淤荒並不追究契據核判請查辦由批仰海城縣詳查呈覆

◎高等審判廳(廿四日)

▲崔永茂　呈與崔廣祿因地畝上訴由批月之二十四日開庭審理

▲孫向辰　呈與楊祥因賠償上訴由批月之二十四日開庭審理

◎市政公所(廿四日)

▲郭振興　呈爲請領建築証由批無礙交通應予照准

◎清丈局(廿四日)

▲劉樹亭　呈報盤山縣馬帳房村東南月牙子處域荒由批仰該縣切實查明

▲馮邦正　呈爲否認飛領遮蓋請鑒核由批應即准繳單照

◎實業廳(廿四日)

▲石蔚雲　呈請自備工欵挖河一案仰鐵嶺縣分局查辦由批仰該局長詳細查明

◎瀋陽縣公署(廿四日)

▲李榮慶等　呈爲繳送軍草不知數目礙難照送由批飭警察所長再行示遵

▲趙永珍　呈爲佃領園地迄未放照由批仰即前往具領

冠蓋往來

▲翁之麟(兵工廠會辦)廿五日去天津

▲袁金凱(省長公署秘書長)廿五日由綏中回奉

▲闞玉崑(奉天省長公署顧問)廿五日回奉

▲朱慶瀾(總司令部顧問)廿五日由京回奉

▲白銘鎭(榆關警察廳長)廿五日去榆關

▲李堅善(交通部參事)廿五日去天津

▲克拉哥維玆基(駐奉俄總領事)廿六日由連回奉

▲水町少將十六日赴公主嶺

▲尹公爵廿十六日由京來奉

▲馮斯杜羅莫夫(前東鐵長官)二十五日由哈來奉

奉天 (四月廿七日)

大豆 四元八角〇分
豆餅 五元八角〇分
豌豆 四元二角〇分
碗豆 四元四角〇分
高粱 三元一角五分
包米 三元二角〇分
粳米 八元三角〇分
元米 …元一角〇分

倫敦銀塊二十九片八分五

●各地電報

▶奉天寄交天最最… 月 日限奉換金

▶奉天金
現貨銀每兩換小洋 四元六角〇分
足金每兩換小洋 十四元五角〇分
赤金每兩換小洋 十四元五角五分
紋銀每兩換小洋 四元六角五分

東三省官銀號匯兌行市
本號現大洋　元　角　分
上海匯兌銀　　錢　分　厘

東北汽車公司現經改組所有監理劉閣臣經理馮長騰孫九州均於三月二十八日將身股退出嗣後該公司事件均與伊等無涉及伊等經手事項并已聲明此後發生任何事件敝公司概不負責特此登報聲明統希鑒照
東北汽車公司各股東啓事

敬啓者敝公司集合鉅資創辦多年承攬建…

市行糧

白小豆	紅小豆	花小豆	吉豆	合豆	青豆
四元八角[illegible]	四元八角○分	四元()角○分	六元五角○分	三元三角○分	五元五角○分

谷子	黍子	糜子	稻子	大麥	小麥
二元四角○分	一元八角○分	⋮	四元二角○分	三元三角○分	五元五角○分

江米	勝米	稻米	糜米	林米	芝麻
[illegible]	五元三角○分	九元○角○分	⋮	三元○角○分	九元○角○分

上海標金　三二八兩一
上海銀塊　十　高

市行銀金

大洋最寄
月日限鈔換金　價高低

市行錢

小銀元每元換小洋票	二元七角○分
現大洋每元換小洋票	三元一角三分
天津中交票每元換小洋	三元一角三分
哈爾濱大洋票換小洋	二元九角三分
金票每元換小洋票	二元[illegible]角三分
沙票每元換小洋票	二元[illegible]

天津匯大洋　元角分釐
北京匯大洋　元角元釐
關裡匯小洋　元分釐
大洋券票匯本省各地不加匯費

自由論壇

◎投稿者注意　本欄歡迎投稿任憑作者對於國事及地方事宜自由發揮意見有所批評然須出諸公正平允如有意訐誹或藉以攻訐各個人者本社一概屏棄並須具眞實姓名於稿尾以杜流弊

▲時局解決之我見　連日飛機轟炸京師予作客漫川懸想當時必也居民潛而鳥獸驚惟有飛機鳴於上炸彈爆於下而已首善之區適成衆矢之的孰實爲之彼無澈底覺悟之市民爲之耳民國以還市民日繁一若天下之利胥於是乎在而從不知其爲禍之衙也夫京師爲國政中樞之府法令所由出非據是者不足以左右國勢衍非然者孫中山奔走十餘年曾屢建政府於江南何卒未能形成中樞也故今之欲以自身轉移時勢而執牛耳者未有不亟亟以圖一據京師爲勢之所趨孰寧獲已最可異者都人士何獨甘災禍歷百劫而不知避執迷不悟若是其極也要知北京一日不爲坵墟中國之時局一日不能解決盍速醒諸

▲時事雜感數則　北京市民一份子

(一)政變以後未來政局之趨勢如何此時已不啻十分明顯安福之政治成績吾人久已認爲民國生活中之一重魔障所期望者即此類魔障之逐年減少而已國民軍今日之態度載在蒸電所謂段祺瑞因緣時會入主中樞解散議會顚覆國本政出專斷海內寒心又謂僉以爲法統不復無以樹立國之基障礙不除無以開和平之路及政以議決國家循法治之途民以信立序序敦教化之本旨明意顯更無可疑而論者猶勉其毋趨過激誠過當之慮也

(二)在西郊鄉飈砲火連天之中談法律與政治之理論其時似嫌過早今日一般目光所注重者殆猶爲北京之安危問題而已吾人之於豗鍾鱗近以傳詢訪員問題案猶懸置遠以一二評論備受責言以人情言安能免於私憾惟自大體觀察如前年馮軍班師其維持治安之得宜兩次戰爭布置防務之周密一年以來對於群衆運動其疾徐合度應付自如一月之間郊外砲聲未輟空際炸彈橫來迄未宣布戒嚴而秩序如故此次政變其所執手段如迅雷疾風而七鬯不驚市廛不擾其人決大事而不疑處繁務而不亂束身清簡措慮安詳吾人亦安能不爲國家而欽愛此長才

(三)段祺瑞不幸而受庇於使館界矣吾人猶憶民九之役日人於迎其暫避於某使署者段氏怫然不悅及直軍入都其左右四逃離散段氏屹然居府學舊邸以閑棋自遣一種清定之氣思之儼然及吳佩孚兵敗楡關勢衰援絕一船相寄往返黃岳之間雖迭遭危難而有一身可死之言誓不投庇外人治下馮玉祥以其志未遂爲欲免除國內戰爭保全國家一部實力不惜辭職遠行其心甚苦其事可師然二人皆投之後雖也政治家之一身功罪有公論可憑政策不能行毅然下野安所畏怯而靦顏託庇於人段祺瑞在此十五年間三次有功共和對德宣戰勳在簡册今日之事雖死可矣況所謂金佛朗案慘殺學生案皆不過其部分的責任歷史之於政治的人物此之所謂罪是否遂足掩其功尙待審斷黎元洪之入荷蘭使署當復辟之變其地位所關禍患將不測而論者猶譏議之則段氏暮年抑何自悖而偈促以入桂樂第乎此誠不可解之至者也(已徵)

東三省雜報

△奉　天▽

添委處員　鎮威上將軍公署軍需處因事務忙碌特請准上將軍委任孫時昌爲中校處員孫氏奉委昨已到署視事云

送到警官　警官傳習所早已通令各縣選送警官來省傳習各縣遵令咨送者陸續到省茲聞錦縣亦於二十五日咨送警官王偉烈等四名來省就學云

運回軍服　各軍軍服按季更換茲者一二四聯合軍因關裡天氣和暖所用皮衣於二十五日概行運回送交被服廠修拾以備冬季之用云

送修舊砲　張洪剛軍長現以該軍迫擊砲重砲機關損壞急應修理特於昨廿五日派李副官押送舊砲廿餘架來省當交兵工廠收訖云

蒙人雲集　吳督辦爲其公子完婚各界多行道賀惟吳與達爾罕王有秦晉之好於是蒙古王公亦紛至沓來多半小辮長垂南門臉之古玩商平添一番生意云

女商擴充　年來奉省女界職業熟日漸勃興但純粹女子經營之事業只有軍署胡同順和新而已昨聞該號經理胡明琦女士以已往營業成績尙稱不惡惟資本較微不無支配欠靈之嫌是以商請各股東添集股本若干大事擴張除舊來之日用品手工品外更添文房具並兩洋京廣雜貨之類內幕充實煥然一新廿四號爲該號成立六週紀念懸旗結綵九折售貨以酬主顧一時華客雲集門前極其熱鬧云

修治道路　春秋修道載在省令瀋陽縣知事庚所長以時值陽和正好動工爲是令知警甲區村分別出丁督工各按所轄地段修治昨星期日庚所長親赴北陵道查看修理工程午前出城午后始返

報到候試　軍官學校畢業生丁世昌黃鎮山趙起超孫富貴王鴻鵰吳錫光全玉琪金鳳岐徐承志丁秩靜等頃向軍署呈請錄用當局已令轄寫履歷于五月五日以前赴軍學處報到聽候考試云

炸斃四命　大南門外天壇村住戶張宅昨有徐姓十五歲小孩至其家玩耍不知何處拾得炸彈一枚忽然暴裂除徐姓小孩炸斃外復炸死姓張幼女一名少婦二名云

兵士毆賭　平康里一帶近來賭風甚盛就中復多兵士摻雜星期日午後三時老一街地方竟有兵士三名扭一某甲環毆不已詳詢之始知係在三順班內因賭而起嗣經多人調解允給該兵士等票洋十元始了又同日午後九時許小菜行西首跑出兵士十餘名追一某甲如臨大敵聞亦係因賭致毆者似此情狀法治云云眞個掃地矣

商警開操　商警局各分所自冬防取銷後各長警稍事清閑而新補各警對於操法尙多生疏于樹屛督察長有鑒於此特規定每星期二四六等日召集各所休息班長警到局由各巡官教練操法二小時云

北塔開廟　小北邊門外北塔寺天地佛昨日六日爲廟會之期一般善男信女前往求子祈嗣者絡繹於途各喇嘛誦經招待忙個不了聞只一日能見香錢數千元鄕鎭警察小橋子分所派有警察在場保護秩序頗佳云

因何棄女　廿六日早八時許有一少婦某抱其三歲幼女赴同善堂救生所內擬行拋棄旋又不忍乃坐于地下痛哭久之該堂差役見其不即絕斷徒惹多人圍觀有碍秩序使之他去詎該婦又向大西關各胡同遍詢住戶擬爲無條件之贈與惟一般人恐有是非均不敢受至該婦竟忍棄其生女不知是何原因云

漿洗增資　省城漿洗房近已增至一百餘家現因百工增資該行亦不謀而合公舉代表曾議行規以增洗衣工資爲務聞洗小布衫一件亦須小洋一毛云

抗債涉訟　大西關大街住戶王福濤商做雜貨生意昨二十五日赴就近陳姓催討欠欵陳某支吾不給王不得已竟同往警署涉訟結果如何尙未可知

姦案何多　大西邊門外南八家子住戶鄭某剃頭匠也妻某氏素淫蕩其夫爲人朝陽取耳伊則爲人燈下剃頭有邃瀋長途汽車公司機人邵某實老主顧廿六日早即與鄭妻正鳩居鵲巢呼雲喚雨聞該管警所偵知派警掩入拿獲帶所訊問承認二人作三女勾當不諱旋經縛送商埠第三分局局長預審一過大加申斥然後看押之以便照遣警法送懲云

圖拐妓女　大北關火神廟附近有單公館者其主人向在交通銀行充差單有一內弟馬雨亭其人竟不務正業專好治遊近與北市場永樂班妓女小樓發生戀愛因無錢贖出竟於三日前圖謀潛拐事爲其夫查覺阻止未果似此邪行罪某胡不速予懲戒以免系累耶

禍水害人　大東關鏇刀胡同住戶某姓女父在母喪早已不守閨範幾與叔舅通及叔舅赴哈爾濱充警察去又與附近車廠某車夫有染未幾女賺得該車夫皆車措資偕逃至哈爾濱意在尋其舊好也抵哈後果遇叔舅女誣車夫誘拐旋經法廳判車夫徒刑五年判女與其叔舅過度今春女又生厭棄其叔舅暗自歸奉惟風流已慣難安寂寞又與對門小舖掌櫃某甲實行自由戀愛前日警察偵知內容以其有傷風化乘二人幽會之際捕送懲辦該掌櫃已四五十歲女纔双十不知其何以取中記者謂該女眞其妖性一再累入眞爲禍水云

△營　口▽

是否被誣　前數日大石橋日警署捕獲一李某不悉因何供認去秋該處當舖之搶案李被刑訊招承遂供出同伙某甲某乙等當即按名偵捕日前來營在平康里二等娼窰將李紹自旅長之差弁楊某拿獲據言被李牽連當即引渡道署據街談巷議皆謂被誣緣彼退學後李旅長充差茲已三載一日未曾離職焉能越境行搶云云

△撫　順▽

貪色辱受　撫順南七區第七村村長史壽山爲人奸詐性好漁色自任村長以來對於公會花銷任意冒派以供個人嫖賭之資村民人等無不切齒該村長自去年與其妻之表弟王某之婦結成不解之緣迄今年餘冒派之官賬不下五百餘元盡供嫖費王婦見錢更加諂媚以博歡心久之熱度增高頃刻不離於夏歷本月初十日深夜又往王婦家尋歡正在雲雨之際竟被其夫窺見飽以木棒並欲縛之送縣村長見勢不佳跪地求免現經多人說和能否了解尙難逆料

△安　東▽

潤哉秧子　本埠近有寬甸秧子唐某來安游逛每日攜同其妻在租界烟館吸烟穿戴綢緞金錢任意揮霍嗣經訪查該唐某之父乃一農人極力節儉始克致富今生不肖子屢戒不悛昨日又派人來安尋找然唐某不以爲然亦無可如何矣

△大石橋▽

假藥行騙　本驛客歲春間曾有趾津四川成都華昌製藥社某甲等四五人身著華服目帶眼鏡携有大宗與精保腎假藥在南滿各埠賣出頗多受其欺騙者者不知凡幾而某甲以爲東省銀錢易騙昂昂得意昨日又携來假藥千稍變裝式在本街各藥店若或商號會賣想吾儕商人決不致再受其騙矣

△鐵　嶺▽

好雨知時　入春以來狂風屢作久未降雨已種之麥均未出土未種之大田待雨播種農人望雨情切可想而知昨日午後一時陰雲四合春雨如絲降至五時方止雖不能深潤底土而麥苗受此潤澤定當油然而生謂曰知時誰曰不宜

△孫家台▽

捕獲小偷　日昨二十五號新市場有范春明者山左人年約三十五六衣帽不齊背負舊麻袋十餘條當被某巡查看出破綻疑係來路不明盤問多時言語支吾遂即帶署一再詰問供認係由同興合偷出當將該犯帶至該號查對屬實當必依法懲辦矣

△開　原▽

調查民槍　開原警察所所長張耕山以爲保持社會之安寧秩序必須調查民間存儲槍械免入匪手遺害無窮故通令各警區務須派警調查造册送所一面巡官夏子峯督令各分所派警赴各住戶調查有無存儲槍械以便彙報云云

醫生會議　邑內醫學研究會爲究研醫術之精進取締庸醫之悞人凡關於醫學上之事務公同議定力求完善刻迭改選會長之期於昨(廿二日)晚七時召集全體會員在會開討論會所提何件尙未探明於晚八時始行散會云

△錦　縣▽

拿獲竊犯　二十一日夜間十二句鐘西關穆家園子被竊賊暗入耳房竊去口袋七條待次早知曉賊已無踪彼時因失物無幾未報警局不想賊走熟路日昨午後三時又竊入穆家豬圈意在行竊被其家人看見當時報知警察三分駐所經該巡官派警立即抓獲到所訊問供認邑西靠山屯人姓孫行竊不諱即時備文送至警察所轉送審判廳罰辦云

△松　山▽

小校旅行　松山鎭區立高初小學校於月之廿一日該校長全校學生百餘名服裝齊整鼓號齊鳴前往南部大青山裴營街等處旅行是日也天氣清和惠風和暢一班學生均呈活潑氣象至午後五時始行回校

△北　鎭▽

主任易委　北鎭縣居歐廠主任顧雲蕗現因調充四區閭家甸巡官所遺之缺關係稅收未便久懸當經曲監督委任趙樹屛氏接充趙係瀋陽東瓦溝子人前在教育界充任校長有年學品兼優今任斯職必有一番整頓云

△綏　中▽

注重衛生　本邑街市原有菜行在南卡子門外自昨年軍興以來魚肉菜蔬攤床漫無紀律隨街陳設其尤者爲魚蝦類置之街頭腥膻刺鼻警察總所長刻以軍事告終新政豈可久廢故擬將各攤床仍遷移原指定之菜行以重衛生云

△懷　德▽

吞欵自斃　懷邑自組織區村制以來村長副等秉公守法者有之不負職責者有之假公濟私斂財肥者尤居多數如四區長馬名錫因種種嗜好債台高築彌補無着藉種種公益事擬由地面公民加倍負擔事爲公民查悉擬赴法庭呈控馬某以爲事已敗露掩飾何能雖破產不足以資彌補乃於月之十日忽萌厭世執手槍自斃使公民舉發無效而亦無破產之虞矣

△雙　山▽

指糧騙財　本邑西街金順永於日前有常姓二人手拿小麥樣至該號賣小麥將價議妥伊云糧車在永和興院內暫先借洋廿四元付還永和興借錢再拉車送糧伊借錢去後該號怕有他故即着櫃夥赴永和興查問並無此事急速往街巡查幸將拉車人拿獲送警所看押即偃入往家送信其父聞知遂託多人保出將所借之欵包賠外並送警所茶資十數元云

隊長被撤　本邑縣署司法警察隊長唐雨農因於上月間由把拉窩卜拿獲賭犯八名當判決每人罰洋三十六元共計洋二百八十八元令該隊長帶諸賭犯找保限期付欵刻因過期數日此項罰欵尙未付李知事即將唐隊長撤差看押幸經諸友人借付罰欵始行被釋云

調查牲畜　遼康稅捐總局派來錢甲三與胡某到双調查補徵於月念日錢胡二君請警所還通福區官派警兵數名保護赴各村屯按戶調查徵收云

△臥虎屯▽

槍口出火　昨二十日晚九時警察第四區巡長趙永財帶警兵四名查店行至中街震太隆門前各警兵忽然槍口出火尺餘十分鐘火方止若該巡長急行回所至次日傳出頗爲奇聞云

△扶　餘▽

住戶被搶　南門外魯班廟東鄰住戶曹鳳鳴於月之二十日晚十句鐘突有胡匪六七名闖入屋內手執匣槍大施威嚇不讓動轉傾箱倒篋搶去官帖衣服首飾共値官帖十餘萬吊有奇當即報告軍警往剿匪已遠颺矣

△長　嶺▽

私造槍械　長嶺東大街私設槍爐不下數處查該槍爐製出槍械儘可使用聞流落匪手者甚多按私造槍械久干例禁有碍國際公法不知當軸者亦有所聞否

訟棍宜禁　長嶺縣北街寓有某姓刀筆訟師專事包庇民刑案件無論事之曲直祇要有錢即能爲之繕狀播弄故一般訟徒趨之若鶩云云

△烏　珠▽

欺凌良懦　今春由莊河來烏之農民金振科金振鐸兄弟二人託伊親租墾邢姓荒段坐落同賓縣閻家燒鍋處當經該段甲長孫永祿指明地段詎有土棍袁成泰楊漢廷等因爭段反誣金姓縱火控告該管警察三區而該分所長王某聽彼片面之詞不查底裏一味袒護將金振鐸押多日並不送案每日派警輪守逼砍木柈子若干着人示意如能賠償袁姓等控告之損失暨警所之飯費即行釋放否則罰劈木須苦力後倘以故火等情送案迫得金振科無法於日昨(二十三日)來烏向伊親哭訴情由求得路費數元以便赴同控訴而免遭吞種農時云

△黑龍江▽

又出搶案　黑龍江西站棃昇胡同紀家小舖當晚(二十二)晚十二鐘正擬收拾安寢突有人叫門購買煙捲以爲熟人遂與開門乃闖進兩人並不認識陡出手槍刺刀威嚇不許聲張從容搶去市錢兩萬餘吊皮襖一件當即遠颺無踪現已報告警察四出巡緝矣

△張家灣▽

售煙無忌　本埠住戶馬龍梅等十餘戶均素無正業遊手好閒因生活艱難俱以販賣鴉片爲生曾在家中設立烟館明日張膽開燈供客一般黑籍中人往來其家者絡繹不絕該馬某運動得法無人過問援利甚鉅未悉有管理之責者何不設法禁止云

邀劫坤伶　本埠道外會賓茶園自開張以來已半月有餘營業非常蕭條每日賣票僅足化消而該園主人於本月廿號特由長春聘來超等坤伶金鋼鑽唱作俱佳叫座甚衆現下賣票比前多得三分之二該園營業前途大有發達之希望云

△舒　蘭▽

因賭殞命　城南棒棰溝煤窰時常設有賭局而此種賭博已成工人習慣到處煤窰皆然本月十九日夜晚警察所保安步隊前往抓賭因一時不愼槍彈走火致將窰主顧大舌頭腰部擊傷登時殞命該隊抓捕賭犯十七名(名未詳)北即帶所該屍親屬已來城控告當經魯仲連者攔留調說究竟如何了結或有無別情容訪明詳誌

新潮瀾

現代中國文學之浪漫的趨勢

(續)　(梁實秋)

在西洋近代浪漫主義運動歌謠的採集佔很重要的地位例如英國十八世紀中葉波西編纂的詩歌拾零可算英國近代浪漫運動的前驅在最重詞藻規律的時候歌謠愈顯得樸素活潑可與當時作家一個新鮮的激刺所以歌謠的採集其自身的文學價値甚小其影響及於文藝思潮者則甚大當波西正在刊行他的詩歌拾零的時候他的朋友批評家珊斯通寫信勸告他說『我乾脆的告訴你假使你搜集過多毫無詩意的俗歌那便足以破壞全部的計畫所以我勸你留神不要忙須知在收集的量數上少一點不能算是缺憾』波西聽了他的忠告可見歌謠採集若能得到偉大的效果像波西所得到的那樣大的效果必其歌謠本身有相當的文學價値我們知道有文學價値的歌謠是像沙裏黃金一般的難得現今中國從事搜集歌謠的人似乎也正需要珊斯通那樣的勸告波西在英國浪漫運動上留下何等大的影響但是他選的歌謠現今有幾個人讀?

兒童文學的勃興與歌謠的搜集都是我們現今中國文學趨於浪漫的憑據我們可以贊成『皈依自然』但我們是說以人性爲中心的自然不是浪漫主義者所謂自然浪漫主義者所謂的自然是與藝術立於相反的地位我們也可以贊成獨創但我們是說在性理指導之下去獨創不是浪漫主義者所謂叛離人性中心的個性活動

我的文章現在可以收束了我說現今中國文學是趨向於浪漫主義因爲:

(一)新文學運動根本的是受外國影響

(二)新文學運動是推崇情感輕視理性

(三)新文學運動所採取的對人生的態度印象的

(四)新文學運動主張皈依自然並側重獨創

我所舉的這四點是現代中國文學最顯著的現象同時也是藝術上浪漫主義最主要的成分

最後我要說明中國文學本不該用西洋文學上的主義來衡量但是對現今中國文學則可因爲現今中國的新文學就是外國式的文學以外國文學批評的方法衡量外國式的中國文學在理論上似乎也是可通的我這篇文章的主旨只在說明現象夾雜着稍有一點議論若有人以爲我是挑剔國內當代文人則吾豈敢(已完)

人事通訊

▼字數不得逾四十二字
▼括弧容格亦照字計算
▼回答本人由接直遞郵

◎撫順趙中華弟鑒濬水別後不知弟現任何差住何地點見字速示爲盼中東路烏珠河農會張桂五啓

◎任逖生弟鑒東豐握別六載於茲現在何地駐防兄字示知爲盼中東路烏珠河農會張桂五啓

◎王世傑馬星橋鈞鑒民五別後十稔於茲現在何地任差示知爲盼中東路烏珠河農會張桂五啓

◎吉林八旅十四團二營營長趙長泰鑒移防何處示知以便函商要事奉天日站松島町十五番地劉福泉啓

◎省三兄鑒久未通函念甚祈示知住防何處吉林長嶺縣北正鎭陞軍廿八團第一營呂繼純詢

◎丹書弟鑒自去年戰時電話談後至今未通音信不知現在何處見報速來一函爲盼奉天科學儀器館佩璋

◎瀋陽縣蔡家屯尹平軒兄鑒年來未通音問未悉業何職寓棲何地見詢希即賜覆法庫劉仲卿啓

◎劉輔廷團長世叔大人鈞鑒自綏中別後倏忽二載不知通候何處盼覆穆秀山自山海關天泰棧啓

◎劉藹卿恩憲大人鈞鑒自綏中晤面後倏忽二載不知通候何處甚念盼覆穆秀山自山海關天泰棧啓

◎秦伯剛洪保範二位先生鑒握別許久音訊梗塞不知刻居何地祈賜通信處爲禱洮昂路材料廠王鳴皋

◎周兆林張樹棠鈞鑒家兄四月餘未來一信如能與彼晤面囑其速來一家信千萬鳳城乾德客棧李春光叩

◎濱浦哥鈞鑒自新來片後數月無信堂上懸念晝夜不安現充何職防何地速來一信以慰二老之心春光叩

◎馮書麟盟弟在開原同益源別赴江憲兵九連兒在方接函現不知在何處差速來函西豐縣消防隊高凱

◎潘儲風兄鑒魚沉雁杳幾經蟾圓近不知駐節何處祈速賜知洮昂鐵路局材料廠劉哲夫啓

◎昔日營川聚首諸友鑒分袂後即各天涯未悉均在何處充差祈賜知以便通信洮昂鐵路材料廠劉哲夫啓

◎汪洪波兄二年未通音信突兄現在何處狀況如何務祈即日來信賜知爲盼南京國立東南大學張鐵珊啓

◎袁子麻大人鑒頃聞榮任團長不知住防何處示知爲盼長嶺北正鎭陞軍廿八團第一營呂繼純詢

◎朱景濤繆開原二兄鑒現駐何所祈賜知奉天航空學校張在蓉謹啓

丟失地照聲明作廢

啓者敝人於民國九年一月十四日在本縣領得地照一紙坐落金峯山南袁德全北至于長河東至瀋寶湖西至烏珠密河納租地四垧五畝因避匪丟失無論中外國人拾得概作無效特此聲明　同賓縣東金峯山張萬財啓

……蒙賜顧請惠臨敝公司接洽爲荷

阜成建築有限公司謹啓
大西邊門外電話一一八七

廣告

四洮鐵路工程局機務材料招標廣告

本局呈奉　批准標購機務各種材料爲數甚多分爲十四組定於四月二十七日在本局當衆開標凡屬殷實商號有意承辦者務於開標日前携代投標押欵(數目詳列後)標單費大洋壹元向本局材料課領取標單依據簡章辦理爲要特此廣告

機務零件投標押欵詳細數目表

組別	品名	押欵	組別	品名	押欵
第一組	機關車零件	六百元	第八組	電汽	參十元
第二組	客貨車零件	貳百元	第九組	木材	五十元
第三組	車上冷汽用品	五十元	第十組	油漆	四十元
第四組	車上暖氣用品	參十元	第十一組	機器	陸十元
第五組	地金	壹百四十元	第十二組	水道用品	參十元
第六組	工業藥品	參十元	第十三組	釘類	貳百五十元
第七組	薪炭	六十元	第十四組	雜品	貳百七十元

(三月二十三日起至四月二十六日止)

招聘代理承銷紙煙

逕啓者敝行設在長春頭道溝大世界北鄰大馬路協和煙公司吉林省總行凡屬吉林省各縣有願代理承銷者請即前來敝行接洽幸勿坐失良機可也

華商奉天協和煙公司吉林省總行啓

洮昂鐵路工程局廣告

爲廣告事查本路客貨運輸業經先後開始辦理並登報佈告在案惟彼時因貨運手續籌備尙未完善祇能裝運整車貨物而零擔貨物未能同時裝運現各項手續均籌備就緒業經通告各站由四月一號起開辦零擔貨運以便商賈實行辦理車站爲洮南白城子鎭東東屛街基泰來五廟子江橋各站欲知詳細章程者可到就近各站或本局車務課詢問一切除佈告外恐未週知特此廣告

恭頌十六師十四旅十三團三營官長之德政

查農安縣屬葦山屯鎭地瀕江柳通蜿蜒股匪嘯聚夙稱藪淵近二三年來患更難堪去年冬間匪首五洋衆衆百餘綁殺燒搶辭援殆徧幸經路安平營長統率營副長駱殿臣連長曹國卿李化唐李永升顧振銘諸君率營來鎭駐防暱甦未定即督隊出剿於去臘廿七日在駒亜河套迤南佟家窩堡屯與該股匪五洋接仗鏖擊數時斃匪十五名傷匪廿餘名五洋只受重傷餘匪乘黑夜逃逸其餘小五洋三星等小股匪均聞風遠竄迄今數月鎭左近匪人減跡安謐異常實賴三營各官長調度有方兵士用命剿捕盡力之所致也且全營官兵自嬖城移防以來除剿匪外向未見有隨便閒遊於街市鄕間者即有買賣只皆公平交易從無抑價勒索等事誠無怪該營自嬖城開拔時閤邢紳商始而電挽留繼而欣送旗匾以表揚其功德也今商民等身受其惠感戴難安謹登報端以揚德政藉表謝悃

農安縣葦山鎭商務分會及紳商
孫行九　曲祥五　劉興漢　高明閣
劉中閣　劉增慶　高振閣　韓子清
張書堂　陳祥瑞　史殿卿　郭潤浦
于清殿　張佐廷　張顯廷　張文西

緊要聲明

啓者鄙在克房店開設德盛東經售紙烟煤油等聘于華堂爲執事現在于君因有高就已將執事一職辭退業經中人眼同双方將一切賬目結清于君已辭帖與德盛東完全脫離關係嗣後凡有担保以及一切不與德盛東相涉恐未週知登報聲明

陳瑛珊啓

恭頌瀋陽縣第四區區保長溫君其之德政

瀋陽縣第四區區保長溫其恭字欽武原耕讀之家不慣仕進情因前區保長去職正當奉國軍事方興地方蠡動遺席設非擇一精明幹練素孚鄕望者該時難以坐鎭民等一再籌思爲地方計爲身家計力挽該君董掌斯席幸蒙刻懇非青准民所請自該君任職至今晝夜兢兢本未辜吾民之所望近因我境搶案迭出該區保長不避勞怨驅逐游民監查會勇嚴禁設賭實行聯坐種種認眞致召開罪於人竟盡故造謠言捏詞包庇局利設立賭局賄縱嫌疑犯等情民等近在咫尺有目共見至某案之如何經過均有事實可證非民有愛於溫君實良心所難昧故登報章代爲辯諱以免諸惑聽聞

北八鄕公民代表　關紱三　蔣廼文　關永利　安樹華　劉廣順　劉
錫棨　孫鳳山　喻壽山　王壽昌　王恩沐　王恩波　郭殿臣　何雨
亭　張會文　李財　佟廣仁　楊春山　杜長林　張煥文　張德
郞治平　張海山　吳朗山　劉峻峰　杜長林　尹寶臣　李香閣　祝
海山　那純晋　趙昔　那文貴　劉國安　郭連科　那文會　郭振
青　那緝武　那佩之　郭玉春　張廣田　任萬喜　王鳳恩　張慶恩
晋日新

聲明產業之主權

鄙人在彰武縣境有田地數十方在城內家嚴在日置住宅兩院除乙丑年前已經售賣田地不計外現剩有城北大沙力土地城內東街住宅暨東門裏之房基其管理權純屬本人自主嗣後如無本人親到署名蓋章立契論何人購買均屬盜竊行爲作概無效

劉緒武謹啓

上海最著名之大商店　奉送樣品

如將此廣告裁下並匯現大洋一元即贈値三元之眞金嵌寶戒指一只如匯二元即贈値六元之眞金嵌寶戒一只或眞金項鍊一條連翡翠雞心一只如匯三元即贈値十元之白金鑽石耳墜一付或眞金首飾一套計十二件如匯四元即贈値十二元之瑞士眞金手表一只連眞金表帶一條寄來之費無論多寡一律奉送禮券以後向本公司購物可以如數扣回無此廣告恕不通融

上海法大馬路南首東新橋街美麗首飾公司樣品部謹啓

622
701

京奉 奉天新民 天開 四鄭線 吉長線 中東 由哈爾濱綏芬河站 由綏芬河哈爾濱站 由滿洲里安達站 由安達站滿洲里

奉天萬芝堂葠茸莊

葠茸補腎丸
此藥專治男子先天不足後天虧損少年破身太早房勞過度腎虛腎寒精冷如冰不能種子陽痿不興興而不久夢遺滑精腦髓空乏腰痛耳鳴精神短少自汗骨蒸以及婦女經脈不調赤白帶下下元虛冷久不孕育等症服此藥添精種子壯陽補腎大有奇功每匣兩元四角一打二十四元

立止咳嗽藥
專治男女老幼諸般咳嗽不論年深日久虛損勞傷咳嗽吐血痰中帶血傷力咳嗽肺虛痰喘睡臥不安飲食少進內傷外感肺經不清此藥善能止咳定喘養血清痰能補能和能清能散管保去根永不再犯立見功效每付價洋六角拾付五元四角五付二元八角

三黃寶蠟丸
主治跌打損傷消腫止痛服此丸有起死回生之力每付五角

麝香解毒膏
凡貼無名腫毒疔毒惡瘡瘰癧鼠瘡癰疽發背對口乳癰痰核瘰癧無不效驗每包價洋一元

麝香黑鉛散
專治諸般痛症疼痛難忍急上此藥無不效驗大瓶一元小瓶五角

神效虎骨酒
專治腰腿疼痛手足麻木半身不遂五勞七傷服此酒神效每大幷四元小幷二元

虎骨熊油膏
此膏專貼左癱右瘓週身麻木筋骨疼痛內服本堂虎骨酒最能舒活血脈每大張價洋一元小張五角

宋氏救喉散
專治咽喉諸症單雙乳鵝喉瘋痧瘟毒纏喉花柳攻喉或喉破爛水漿不進吹之立消每大瓶一元六角小幷八角

開胃止痛丸
專治男子心胃疼痛胸膈脹滿飲食無味嘔吐噁心寒積肚痛等症服之甚效每付五角五付二元三角十付四元五角

調經種子丹
專治婦女經脈不調氣滯血少時常腹痛崩漏帶下心耕脹滿咳嗽盜汗腰疼腿軟服之調經開鬱每大匣四元中匣二元

保胎健母丸
專治婦人患墜胎者或一次二次者或受孕之後久服此丸萬勿墜胎之患誠爲保胎之良藥每匣二元

化痞双合膏
專貼男婦諸般積聚心胃疼痛胸膈滿悶氣逆不舒泄瀉痢疾遺精癥氣腰腿痛疼手足麻木小兒食積痞塊虛脫肛肚腹疼痛常貼此膏化痞消積速效每份八角

牛黃上清丸
專治諸般火熱上攻頭暈言語紊亂或偏正頭痛或咽喉不語等症服之神效每大盒二元小盒一元

琥珀逐淋丸
專治五淋白濁小便刺痛佔染花柳魚口便毒毛生脫落口鼻腐爛著症服之消淋解毒消腫止痛疏利下元調暢尿道每包八角

明目退翳散
專治眼疾無論遠年近日風火暴發紅腫赤爛雲翳障翳白膜遮睛努肉迎風流淚一切等症用淨水點之其效如神每瓶五角

總號醫士▲孔益忱趙春園分號醫士▲劉東閣李樂民應症奉天省城總號大西關大街分號商埠北市場萬芝堂謹啓 電話一一四三

此藥各埠均有代售 外處函購郵費自備

談何容易

大言不慚，自古已然，非近世之新發明也，然本公司發售第威德補腎丸爲全球最上之靈藥，並非徒自誇張，蓋有證據在焉，第威德補腎丸能醫治腎病之任何病症，乃保能奏效之靈藥，請看下列各項證書，則知本公司之宣言已爲證實。且此項證據皆出自患病多年曾試用各種腎藥而服用第威德補腎丸始得快樂者之所賜。

◉骨痛十年得獲愈好

松江張堰益美染坊 葛炳彰君來函，余患骨痛十載有餘，曾迭試各藥未獲效驗，後由友人介紹服用第威德補腎丸，經服一瓶，即得愈好云。

◉年已八旬風濕治愈

漢口小董家灣安盛泰號、詹天之君來函、家慈患濕屆三十餘年、近來覺疼痛不已、服第威德補腎丸二瓶、竟即完全治癒云、

◉十年遺精病亦得醫好

南昌陳家祠街吉安學社李念仁君云、余患遺精病十餘年之久、試服中西各藥、未能見效、至購用第威德補腎丸二瓶後、舊病盡得消除云、

本公司存有同樣證書無數，均謂服第威德補腎丸，能迅見效益，並得永久愈好。

患者見此佳音，毋須憂慮，第威德補腎丸，藥性直達腎部，由根本剷除病患，服後小便藍，即其明證也

▲此能使上述諸君體壯力健之第威德補腎丸各大藥房均有出售

價目 大瓶二元七角半 半打十五元 小瓶一元五角 半打八元

東三省總代理營口源來盛洋行

老福順堂廣告

總發行所開設奉天大南關●製藥各種各城鎮均有代理

奉天巡按使化驗●北京內務部立案●奉天警察廳化驗

頭痛藥 每袋五角　睡藥 每袋八角　胃痛散 每袋三角
祛痰散 每袋五角　咳嗽藥 每盒八角　瘡毒膏 每盒四角
牙疼水 每瓶五角　吐血藥 每袋五角　大補血 每瓶一元
殺蟲散 每袋角半　退瘧散 每袋三角　瀉下藥 每袋二角
虎骨熊油膏 大張六角　參茸百補丸 大匣五元　寧坤至寶丸 每匣二元
虎骨花蛇酒 每瓶元半　甘露藥酒精 每瓶一元　理血健腎丸 半打七元

最新編定 製藥彙報 業已出版
如承索閱隨時寄贈

（內容）一、序　一、通病治療規則　一、函購規則　一、本藥店啓事三則　一、註册執照獎憑佈告各種影印　一、製藥各種功能主治服法用量價目附注各病原因症狀及攝生法　一、擇錄局方各藥價目一覽表

（附啓）本彙報係爲贈品承索閱分文不取但請開明通信處所姓氏併請註明係由閱盛京時報得知……本藥店謹附啓

健胃散 每袋四角　癬疥水 每袋四角　感冒藥 每袋二角
治痔膏 每盒一元　瀉痢散 每袋三角　脚氣水 大瓶六角
梅毒丸 每袋六角　消毒丸 每袋四角　淋濁丸 每袋五角
平瘟散 每袋一元　香丹 特包二角　遺精藥 每袋六角
筋骨疼痛藥 每袋四角　小兒驚風散 每袋三角　小兒消積散 每袋三角
清胃化積丸 每盒六角　利水消腫藥 每袋五角　通明眼藥水 每瓶五角

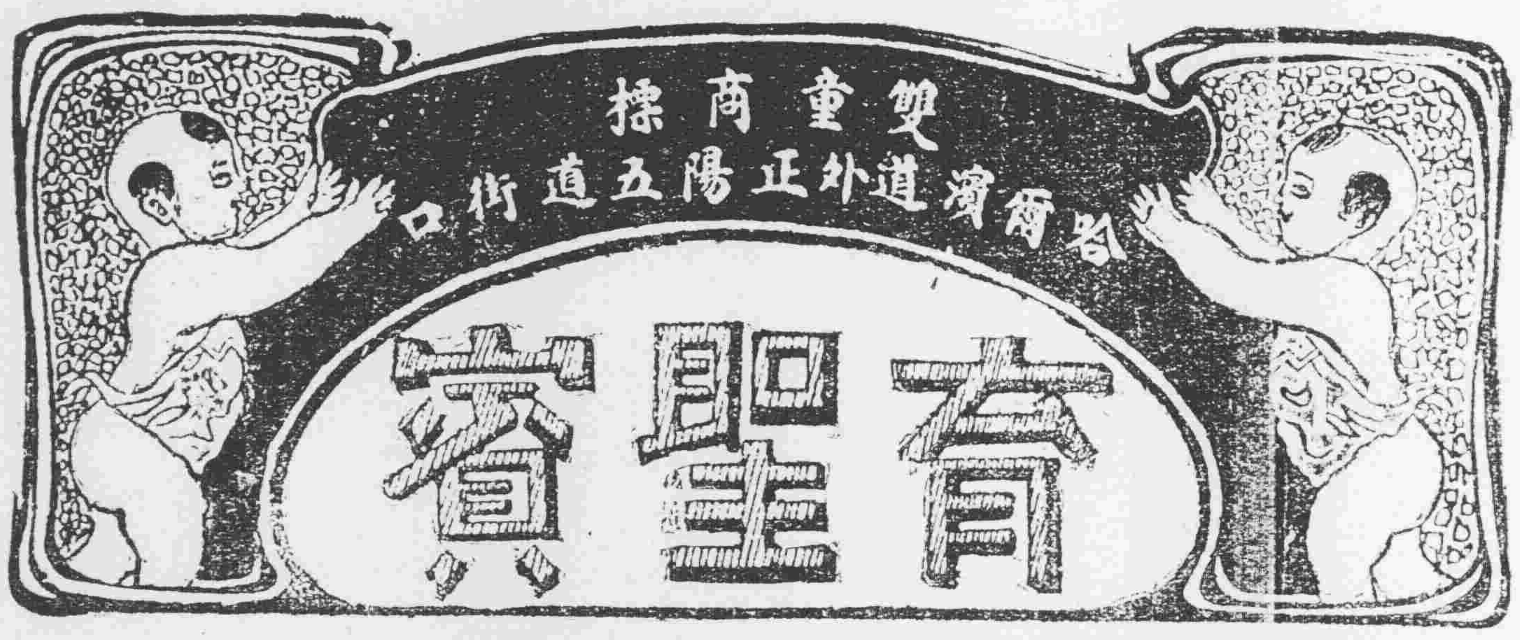

育聖賓主治

先天不足腎經虧損房勞過度手淫過度滑精夢遺精液缺乏精冷精清子嗣艱難陰莖短小陽萎不舉舉而不堅堅而不久房事早洩老年精衰夜多小便精神困倦暈頭眼花行動心跳動作氣喘四肢無力腰痛腿軟形容枯瘦夜不安寐等症凡因腎虧所發各症無論新久一經服用立見奇效此藥純係補劑非瀉品也如無病常服永保無腎虧之虞且体質健壯精神充足而房事之快樂必得其十分之滿意也其藥性質溫和而不猛效力宏富而不燥爲違和者易於常服實係補中一大王也

價目每瓶大洋參元 每打參十元
哈爾濱道外正陽五道街口四層大白樓便是
減價一半

正真 福壽堂總發行

代理處
[illegible]

代理處
[illegible]

奉天總經理處震泰報館

登高山纔見平地

凱輯氏 久咳片

查市售之咳嗽藥無計其數凡用凱輯氏久咳片治愈之重症始知此片爲治咳症拔粹之良藥也眞乃是無高山不顯平地也

主治一切日咳 夜咳 連聲咳 白痰咳 黑痰咳 黃痰咳 無痰咳 唾血咳 破金咳 潮熱 盜汗咳 心跳氣喘咳 雖日久之纏綿咳 等症服之無不應驗如響實爲咳症出奇之良藥購服一試方知言之不謬也 樣包二片大洋一角

代理處
[illegible]

無處購買請將欵寄至哈華總發行所哈爾濱道外泰華西藥商行立即奉上不誤價目每瓶大洋一元五角每打十五元

小說

社會小說 續水滸傳（三八六）

（冷佛著）（禁轉載）

第二十回　劉錦娘抱羞擒猛將　張太守鼓勇架孤舟

路上戰宗。還兀自挂念著。吳用勸道。兄弟這事。也不用太焦急。到了桃林。你揀了甲馬去。探望一遭。有甚情形。快來回報。如今寨裏。已全是呂方郭盛。和朱貴用的人。不但可託。又兼有杜遷宋萬。和柴進裴宣等。無論爲誰。也不致胡生事。就令有穆弘孔亮。勾引著楊志等。欲謀不逞。大致有多人掣肘。他們也斷不敢爲。再說又現有吳翊。和西面北面的官軍。南有張仙。東有張翅。每日就顧著抵禦還顧不及。那邊有別的舉動。莫言不敢。他們也絕不肯得。賢弟所說。與愚兄見信那老道。要如今看起來。都是過分的多慮了。大王精明。十倍於我。俺如今企望的。就是方臘。果然要和我訂盟。同謀大業。你我二人。也不枉活了一世。戴宗亦喜的說道。俺爲院長。也萬萬想不到。倘有今日。但是心裏。總是害怕。吳用笑著道。怕的什麼。有常言道的好。膽小難把將軍作。今到了桃林鎮。須振作一些個。不然也喫那小兒恥笑。酒家。說著在當日申牌時。已到了紅花埠。只見是一所莊院。四外都滿紮帳棚。吳用問道。這個大寨。怎麼都不住房舍。常永回道。敝寨因離此甚遠。房屋狹隘。有貴客來。多有不便。以此在這里迎接。說著。就大廳上。擺了酒宴。大吹大擂。慶賀一日。至次日一早起。已早有桃林鎮若多兵馬。有延王等不少頭領。與郭盛杜興等。都領著校尉們。特來迎接。行了三日。至桃林鎮。有常永木初等。仍舊追隨小心侍奉。這裏以一座玄女廟。作爲館舍。每日小宴。三天大宴。說不盡美酒嘉肴。山珍海錯。每日又賞勞軍士。不在話下。單言宋江。這日已到了高流鎮。遊過巧藥圃。這日河邊。正觀風景。只見有對對小舟。滿懸燈綵。朱貴指道。這船也爲我備的。是方天爵。部下水軍。內中有一個老兒。叫張什麼。此人於水旱兩路。頗有名色。適纔已具了手本。在我那裏。宋江大喜道。俺正欲坐個船。看看風景。隨叫著各舟頭妓女。陪侍著吳郭杜三位夫人。都一齊上了船。游至波心。只見一座官船。直撞過來。朱貴喝問。只見有水手言道。有人過船。要拜見大王去。一言未了。兩船已併在一處。（未完）

紀實小說 六年的回憶（十八）

（小夢）

有一天。伯屛忽地裡又來了。仍然託我謀事。我以朋友交情所在。遂順口說了幾句規勸的話。那成想他比在双城那次皮氣都利害。怒髮沖冠的道。你不給謀罷了。何必說這些用不着話。我這樣大小子不如你。你沒用過別人……好罷從此以後。我不來攪你。離你千里之外。你要當大總統我出國籍。可是你也不准攪我。」說完。奪門竟去。一天早晨接着他一封信。我早知道是一封絕交書。

看完。我想這一定沒有个挽回了。……可哈濱那洋行經理還尋他呢。我二人既然絕交。不能講什麼情義了。又一想他不仁。我不能不義。君子待人以德。不便再去害他了。

五月初七那天。太陽剛出來。我還在床上躺著呢。忽進來二个同事的。很客氣的道『起來罷別睡了』我暗想向未和我這樣客氣。今天怎這樣？遂急忙起床。略爲盥漱。他們二個人說『走罷只有好事』我看他來意不惡。遂順口答應。走出大門。早有輛馬車停着。他們拉我上車。一溜煙跑起。我坐在車裡。不覺發呆。他們要陷害我。遂害怕起來。不多時車止車停了。下了車一看。已到了三馬路天福飯莊。我心裡才安穩。諒不致有什麼危險了。謙讓近了屋。一間客房已坐有四五個人。仔細看都是我同事的。他們一齊說道『老弟來罷。等半天了』眞是貴人難請」其中有個姓馬的道『老弟你還不知道罷？我們在這裡請你。咱們雖然在一堆混了好多日子。並沒有在一堆兒快樂過。今天咱們大家在這飲一場快樂快樂』說話間菜酒也上了。這個給我斟酒。那個讓我吃菜。殷勤極了。可是他們愈客氣。我愈發懷疑不知是怎回事…停一回姓馬的道『老弟們公司裡發生變動知道嗎？』我道不曉得。姓馬的道『公司換新經理了。明天就來接事』我問道是誰呢？姓馬的道『聽說是老弟一位老朋友。字叫『伯屛』我聽了伯屛二字。頭頂就洒涼水一樣。遂勉强帶著笑容道是我一個老朋友。他們就更殷勤起來。他一言。他一語的道『老弟這個人。慷慨呀！一點也不奸滑…血性。我聽了才明白他們請我的用意。不住的笑道『這些傻小子。你們那裡知道。新經理來我就得走呢』

吃完飯大家一同回到公司。晚十點多鐘。我到會計處。並清了賬。整理理整理行李什物。並遣一封辭職書。遂私自叫輛馬車。一溜煙跑到車站。買張票上車回到奉省城子西家裡了。（未完）

著述

南宗畫史（續）

（儲巧著）（禁轉載）

第五章　李公麟

吾人一讀李元中蓮社圖記。此大藝術家之作品。不嘗展於吾人之眼前矣。而古人於畫題之選擇。以及其胸中高曠之致。亦得藉此文而領得之。

龍眠爲崇拜古代美術之人。其於古代美術。同環詠歎之餘。得其神而略其形。肆力於筆法。而不矜矜於彩色。世所謂龍眠白描法。於蓮社圖卷。猶可想像得之也。

龍眠於畫史中。其位置斷不讓於右丞。其所影響於後世藝術者。尤爲至鉅。如元之趙松雪。明之唐子畏。文徵明。皆所謂私淑於龍眠。而成一代巨匠者。故吾於龍眠。亦欲上承右丞。既述其生平事蹟。兼及其藝術作品。惟龍眠無專集。其事蹟及思想文章。無由傍搜而博採。且吾此作。要在以系統的敘述南宗之來蹤去路。使成一有條理的歷史記述。於個人行事。無可考證者。亦不敢妄事穿鑿也。且此作。着眼於千餘年南宗之全史。不偏於個人。故於諸家事蹟。有不備者。亦祈讀者原宥也。茲據江村銷夏錄。所載龍眠作品。一一轉記於下。以作此章之結束。高江村。去今二百餘年。旣親廣目。則龍眠眞跡之在今日者。或不至全絕也。要在好古家之熱心搜訪耳。

筆記

華嚴變相圖

紙本。高尺許。長二丈二尺。淡設色。人物長六寸。其上各以楷書標識名目。諸天八部龍神之狀。莊嚴端麗。對之起敬。宜乎諸賢之寶重也。向爲內府所藏。後入元周公謹家。有藏印數方。携李項氏鑒賞諸印。單紙前一題。四短行。乃宋後胡居士。丹陽蘇庠養正書。字亦古雅。得一瞻禮。此生之幸也。（未完）

文藝叢考再編（續）

（陶明濬）

神思

劉氏又曰。臨篇綴慮。必有二患。理鬱者苦貧。辭溺者傷亂。然則博聞爲饋貧之糧。貫一爲拯亂之藥。數語頗中肯綮。在心而蘊精者謂之理。出口而滂沛者謂之辭。兩者一存乎內。一見乎外。而其轉樞而檃括之者。則在神思而已。貧者不足。而溺者有餘。不足者。苦學之太少。辭溺者。患才之太多。學旣少。則識見不充。而意蘊鄙陋。每有所作。心未嘗無思。而下筆無神。神不暢旺。則思亦必耗竭。水之無源。木之無本。縱其扶疏浩汗於一時。槁暴涸竭。固可立而待。猶櫹面可哀。憑吊而增感。學之不足。其理安得不鬱乎。理者扶質立幹。文中必不可少者。理不知而欲爲文。是猶無目而覘。無足而行。跛跛踦踦。昏昏瞑瞑。蹶蹶爲何如哉。理之於文。非不思而得。不慮而至也。必運神以得之。如罔象之求玄珠然。玄珠旣得。何貧之有。貧者何。不足之謂也。食不足餬其口。衣不足蔽其身。皆謂之不足。皆謂之貧。君貧則生無以爲養。死無以爲禮。君子雖不以爲病。然固窮可矣。未有引以爲樂者也。文亦猶是。慮貧之境。必求所以不貧之法。則庶幾矣。理自在天壤間。得之則可以爲富。不得則不免於貧。亦如財之在社會。有能者易以爲得。不能不足以言守也。財未有不求而得者。人皆知之。理何爲獨不然。求之猶不可必得。而況不求者乎。吾之心。不能一時不用。善用之者。以之察理。以之審情。具於平日。用於臨時。其收也博。其發也裕。別有越羣。亦固其宜耳。若飽食終日。無所用心。使心而眞不用。則深於老莊之學者。惟止能止衆止。惟不動。能制天下之動。攝生而愛氣。委命而順理。有何不可者哉。乃世人之心。其患不在於不用。而在於妄用。天之生人。附筋樹骨。乖梢植髮。固甚健全也。乃心用太過。大損乎人。不得厚利乎已。旣無事功之可言。又無文章之意見。亦何爲也哉。其卒也。神爲之萎靡。思爲之充塞。以之治事。以之立身。均在在可危。今以之爲文章。則理鬱者苦貧一語。必不能免。安望經紀天地。錯綜人術。曠分殊事。作色揣稱乎。必不可得也。

童話

花花之夢（三五）

（小天）

春風飄盪。春雨淋漓。便把宇宙間烘托出來了一種温柔之氣。最足以讓人痛快的。要算寶石山下含笑的柳林。再有便是圓覺庵東鮮豔的杏園了。柳林發出了一番新綠和杏園發出了一番新紅。自然界無意識的配置與點綴。給酷愛濃春的寅碧薰陶醉了。他在每日上課以前。若上了棉衣。徘徊地他門前懸崖之上。自已閉上目兒。覺得自已似乎走到王石谷的「杏園春草圖」裡。他對着石山上的紫嵐。發出了瀟洒的吼聲。他又對那日光映得的金色古城。憑弔死英雄。他有心進屋取出畫具。來寫這美麗的村莊原野。然而又恐怕因此悞了詩懷。歸終他畫也沒畫上。詩也沒作成。好似癡傻了一般。天天拿這曉望當作了幾點鐘的好功課。幾乎連書兒也不讀。學校兒童課程也不給人家預備了。他想他七八年都在城裡學校討生活。如今回到了鄉村。眞覺得鄉村是人間的樂園仙境。所以他再不想求什麼升學和往異地去遊歷了。

他的學生鼎兒和劉王。雖然在他眼中看去。是人間最頑皮最無用的孩子。（在他們的父兄老農眼中。都看得十分的有用了。每天幾乎在窗兒剛發白色的時候。便把他們招呼起來。一同下地種麥子去。雖然他們不能扶犂。還可以在犋間餵牲口。他們工作在寶石山下小河屈曲的地上。往往聽得寅碧奇異的聲音。他們說道「我們先生又胡鬧了」

在一天的下午。寅碧因爲鄉老說第二天是俗節的淸明。讓寅碧早幾點鐘把假放了。寅碧聽了卻從心裏覺得是快樂。他想父母俱存兄弟無故。是他的一樂。仰不愧天。俯不作人。是他的二樂。雖然沒得英才而教。但是得了幾個天眞的兒童。日相盤桓。也是三樂。再加上濃春大好鄉村清淑。更是一個四樂了。因之他放了學。回到家去。願意樂樂和和的。過這美滿的淸明佳節。他走進屋裡。仍然覺得不如外邊。所以他還是信步走到崖頭。坐在那顆榆錢將綠的老龍槐上。他看得鼎兒和劉王先後坐在犂耙架子上。口唱小曲。干將過來。他覺得農村眞是有意味。在這種環境裡。有山有水有春風。無怪這羣兒童長得都魁梧。他在想像鼎兒們的生活。怎麼這樣的自由。不用眼兒看看什麼南屯婦女上街來買肉。東庄老人上街來買麵的時候。鼎兒們從小河兩岸的狹小道『都跳了過來。奔向崖下的柳林折柳樹的枝兒。寅碧因爲最恨他們好破壞東西。便厲聲吒了他們。（未完）

常識

國民外交常識（續前稿）

（冷佛）

第三章中國外交之現狀　第四節今後國民自覺

遂爾文云『凡社會中同情分子之最多數者。則其社會。最能興盛繁殖』"Those communities which include the greatest number of sympathetic members would flourish best and rear the greatest number of offs—prings" 今觀於五卅慘案。激動我國民之同情程度。可謂極厚。各地各界。對於滬案之援助。莫不忠義奮發。如火如荼。其團結一致之精神。倘能持之以久。對內方面。永減鬩墻之鬨。對外方面。常懷覆巢之憂。是則五卅慘案。未嘗不大有造於吾人之將來也。而國民自覺心。爲吾國之最可寶貴的物事。是又不待言而可喻矣。

惟是國民有自覺心。洵爲美事也。然苟無人爲之指導。則其結果。必致橫決。而成爲盲目的排外運動。例如當時。有無知人之擅自主張。對英宣戰。繼之有素喫愛國飯者。隨聲附驥。又兼有軍閥政客。從中利用。藉吾民之團結精神。愛國熱念。使之爲反對某人一種聲勢。其最堪痛哭者。背後乃有外人嗾使。欲吾與日本爲仇。以展其外交手段。以行其借刀之計。以報其舊日之恥。吾人亦不查利害。不審高低。不思於吾民抗議時。乞世界之援助。而公然快其口。與日亦表示絕交。先自樹敵。當其時也。吾人以愛國心切。欲有所言。而當時叫囂者。吸吸叫囂謂深識遠見者。爲媚日賣國奴。更有爲赤色染化者。因外人之扶助馬二。詆毀奉張。誤以爲列寧主義。有利於我。因之亦不顧國情。不察內幕。祇以武斷的。信口亂談。（未完）

戲評

時下都門名伶評（續）

（非非）

賈大元。亦以學譚名者。近爲華樂園之台柱。扮相嗓音均甚佳。惟做工稍欠老練。唱工與馬連良並時。故時下都門評戲者。亦多許之爲鬚生中之上駟才。考王伶幕譚。固亦有譚意。但僅不過得老譚十之五六耳。今以碰碑一劇。反二簧一段而論。接老譚演碰碑。至反二簧一段。上場閙打風蟬。即以手捋鬚掩面。側首作避風介。而後呵氣於手。喚手溫兩耳。此蓋狀塞外風寒。胡天氣冷也。然後立虎口。入頭起唱。在板上起『漢字』。而賈伶演。此僅呵氣於手。並兩手相摩。一似塞外寒風凜冽兩手也者。此則於劇理爲未深和。於老譚爲不到。又如空城計一劇。老譚唱『我正在城樓觀山景…』談談談談心』…一段二六。譚氏本用四個『談』字。而賈伶僅唱三個『談』字。故余謂賈伶幕譚。僅不過老譚十之五六也。然賈伶雖未盡肖老譚。而能戲固亦不少。黃金台。開府。定軍山。戰太平。斬子。等劇。演來亦均能悅人耳目。使觀者不厭。且能博采聲不少。

譚富英。爲都門名伶後起之翹楚。亦學譚派。甚有心得者也。嗓音柔而不弱。清而不微。嘹亮而不粗雜。本錢誠可謂十足。凡伶人日嗓曰本錢。且道白尖團分明。上垣謹愼。非若言菊朋荒唐雜可比。（言伶曾演法門寺一劇。一時失於檢點。竟不掛髯口而登台。）至唱做身段。均能力摹老譚。居常用工。孜孜不倦。故其藝術。蒸蒸日上。較諸坐科富連成時。大有一日千里之勢。倘使老譚不死。見之亦必莞爾笑曰。此子大可致也。余嘗伶聆譚演定軍山一劇。譚伶飾黃忠。扮相英武。有大將氣概。歌（師爺說話言太差……」一段二六板。徐疾中節。佳腔極多。（『耒晤投明來歸順』）轉快板一段。淋漓異常。後段亦多佳妙。（這封書信來湊巧…）段中。如四通鼓。唱來一個有一個之妙。（…就此與爺我歸營號…）之『歸營號』三字。極運腔之能事。（午時三刻成功勞）之『勞』字。所要長腔。一抑一揚。一縱一縮。均力摹老譚。大戰張郃及軒淵之大刀片。舞來佳極。大可與馬連良等齊名。惟譚伶演戲時。常喜塗濃厚胭脂於臉上。每致失卻老者蒼老之氣。斯誠非學鬚生者所宜爲也。極宜戒之。（未完）

文苑

張都護詩存（續）

（瀋陽陳雨天輯）

（七言絕句）

輪幣

輪幣分年計度支。金錢萬萬了何時。不從由海爭權利。涓滴終難補漏巵。

書碧琅玕集詩後（丁酉）

一卷和平太傅詩。碧琅玕下寄吟思。夜來携向燈前讀。正是茶甜酒半時。

華陽岳鳳吾嗣儀都尉

秀才都尉岳王孫。家有韜鈐世所尊。鼓淸笳江漢上。坐談兵略敵軍門。

山陰余悔厂滘觀察

還從劫後悟前因。一局殘棋變態新。是逐臣君更苦。不容遼地著閒身。

華陽林八賓谷魁大令

華陽林八客幽燕。瘦骨嶙峋老更堅。畢日瀉乾白酒。說兵談劍白年年。

濟南李覺仙權茂才

亂後相依郵偶然。論交已在十年前。南人物今誰健。文采風流說李仙。

臨石何子寬厚吾大令

虬鬚插髮氣流春。詩滿奚囊不救貧。底雲山行腳徧。黃山衲子是前身。

萍鄉樊子寶䎘悲佩大令

萍鄉樊子是清流。歷落一官感去留。使翁囊司獻替。直言讜論足千秋。

會稽章幼樵樾觀察

儔仙樵子不歸山。古調獨彈惠白使十二萬年同一夢。英雄退步旣神仙。

四月二十七日

舊三月十六日　火　丙　赤　破　室

曜　戌　口　宿

▲一白之人欲進而不進之日會商事宜後議巽南北吉▲二黑之人雖陽氣不顯然所思者平則順叶乾巽東吉▲三碧之人目前不利之日約定事後辦吉西乾乙吉▲四綠之人有自信力不獻煩勞則物事有成西乾丙吉▲五黃之人一致結合任事雖難事亦必成乾巽東吉▲六白之人長居外所有皆負日舌之虞巽辛壬吉▲七赤之人作事須速進或側有損東西壬吉▲八白之人意志能堅則不安之點自除乾巽東吉▲九紫之人遲遲之運氣次第伸展之日南北乙吉

廣告

恭頌 駐密山東北陸軍騎兵第七團第一營 營長劉公世凱暨官連長等之德政

密邑地處邊陲。毘連俄境。頻年以來。迭遭匪患。萑苻遍地。擾商賈於市。農輟於野。民不聊生。亦云久矣。自劉公蒞防以來。目覩商民已往之塗炭。急謀剿匪將來之肅清。當即督飭所屬官兵。認眞捕剿。遇有匪警。則晝夜跟蹤追剿。不滅不止。客歲九月間。縣境土山地方。忽由勃利縣界竄來股匪五六十名。未及該匪搶掠。而劉公已派一連連長王公春霖。督連附傅玉山率帶目兵。不分晝夜。往擊捕。甫至該處。即行接仗。卒將股匪擊斃多名。得獲槍枝若干。餘者畏散。以致該匪未能深入縣界。人民免遭蹂躪。若非劉公之調度有方。官兵剿捕奮勇。曷克臻此。歲暮冬防吃緊之際。則會同縣長馬仲翼。親督軍警聯絡會哨。其平時約束士兵嚴密。每以保衛商民爲職責之詞旨。諄諄告誡。各連士兵頗能恪守紀律。對於一般商民。公平交易。毫無賒欠情事。軍紀嚴明。秋毫無犯。不愧爲東北軍隊模範。且密邑毘連之青溝嶺。爲縣境出入之咽喉。往來必經之要道。道路崎嶇。形勢險峻。山深林密。胡匪出沒無常。行旅視爲畏途。不敢涉足於其間。商旅旣難通行。地方安寧發達。劉公有見於茲。督飭駐平陽鎮官劉公忠義。督派李兩連長。往返帶隊護送。官兵均不辭勞苦。尤爲令人欽敬。是以未及數月。商業日漸發達。墾戶絡繹於途。客歲軍興。誠恐俄人乘機利用。奸宄援我邊陲。會抽編軍團。游擊數隊。專司國防。復於縣街設立軍警稽查處。維持治安。不遺餘力。雖值時局不靖。人民驚恐之時。獨我密邑安堵如常。得以高枕無憂。商民樂業。頌聲載道。飮水思源。皆營長劉公暨官兵之所賜也。謹登報端。聊表誠悃。

密山縣商會恭頌

黑龍江省廣信公司啓

爲通告事查敝司發行之週年四厘債券。原定每年舊曆四十兩月爲付息之期。茲查本年舊曆四月第一屆付息期限轉瞬即到。舉凡存有該項債券者。即希按照定期（即舊曆四月一日起至三十日止）向敝司或所屬各分司號持券領息。自必照章付給。倘有過期未經取息者。應准於第二屆付息期內再行補領。平時恕不照付。特此通告週知。

白熊到哈

本號運到北冰洋所產之白熊皮。身長丈許。毛潔白滑澤。有光誠爲罕見之異品。可作床毯用。到貨無多。廉價出售。有欲購者。懇祈駕臨是荷。

哈爾濱正陽街西頭同義茂細毛皮莊謹啓

招商局船期告白 穩快第一

圖南快輪准于舊曆（三月十五日）即拜禮一早由營口開往烟台上海以後常川往來每隔十日一次定期不悞

奉天代理客票處　大西門裡眞正稻香村　小西門裡眞正稻香村　仝啓

注意啓者本府已革印務章京營察收捐委員王府地局局長公爵劉自芳即納青額如在外與中外人等用空白印文圖章契紙無論以何種名義行使接洽情事一概無效再差員郎怡一名亦經本府斥革合并聲明再該逆劉自芳等除侵吞本府財產外並在外任意捏詞毀謗本府名譽防不勝防爲此各方對於本府若有懷疑之處務希隨時直接質問俾免聞誤爲是所感盼

北京　賓圖王府　啓

聲明作廢

於民國十五年四月四日自運珠堡借妥賈廣銀名下圓字十一號大照一張即赴雙山城內抵押借欵至永和興糧棧除內將此地照遺失即赴縣署呈請備案此照無論落於中外何人之手概行作廢特此登報聲明

雙山縣運珠堡王勤謹啓

曹子文啓事

鄙人曩在萬國儲蓄會月儲一會（計出現洋拾貳元）數年已來除迭得小獎外而於此屆開獎（四月十五號）鄙人竟然獲中特獎計應得獎金現洋叁萬元旣由該會照數付足完全領訖除專函致謝外一面登報聲明查該會信用昭著公正無私望有志儲蓄者速同該會入會以可與鄙人享同一之利也寄寓東省民人

曹子文　啓

東北農林銀行啓事

近查本銀行優先股行將截止普通股在所必招除准認優先股三百股以上仍充董事外備招募或自入滿三千股者可同本行發起人享公司條例第九十九條之優待並予以三十年之特別利益以爲報酬但以十人爲限紳商各界其注意之（地址大西邊門外路北）

總發起人　趙恩銘

發起人　鮑貴卿　朱子樵　米春霖　邢士廉　朱繼先　羅志超　陳正修　羅蔭九

京奉鐵路管理局通告

啓者本路關內外現已統一奉榆路局業經裁併自民國十五年四月二十一日起關於全路管理事權統由本局辦理特此通告

京奉鐵路管理局通告

爲通告事本局關防及局長小官章於三月二十二日爲丁前局長攜帶赴京當經王代局長呈請交通部防經已迭未發局茲爲便於辦公起見另刊木質關防一顆文曰交通部京奉鐵路管理局關防又官章一方文曰京奉鐵路管理局局長業於本月二十二日啓用除分別呈報行知外所有前項舊關防及官章應即一律作廢如有在三月二十二日以後蓋用舊關防官章之文件本局無案可稽者本局概不負責務希各界一體注意爲要

局長會廣鑑　副局長鄒致權啓

702 ~~624~~ 623

京奉鐵路局緊要廣告

本路近數月來因時局影響運輸停滯對於各種貨物除食糧鹽煤等類雖經隨時撥要濟運而其他一般商貨則以限於車輛未能及時起運以致屯積日久本局深為抱歉幸大局粗定本局自當趕速籌畫恢復交通所有全路客車業經次第開行至於貨運方面尤屬刻不容緩已飭由車務處通行各段站竭力籌集車輛將沿路所存商貨積極疏運至關於運輸上一切手續凡可予各商以相當便利之處無不竭力維持竭誠招待藉資補救而慰商情特此通告希各周知此布中華民國十五年四月日

(開幕)黑龍江通原林業公司營業廣告

一、本公司係部省令辦廣信公司投資資本金一百二十萬元
一、本公司在通河湯原綏稜通北四縣有二萬方里葱茂森林
一、存積大宗樺松黃花松方圓大木廉價出售
一、自設火鋸輪船各種中外尺寸板片板除俱全
一、承做道方電杆橋梁木窰柈其他建築材料燃料
一、招致東三省上海京津青島各售木地點包銷及代銷者簡章函索即寄
一、本公司為擴充營業計凡能紹介大宗交易有優厚酬金
司設哈濱道外十一道街電話二二四號通道裡
分司通河湯原綏稜分厰哈埠道外十八道街電話六七八號
松浦總堂奎木斯酒倫

理事長 廣鐵生
經理 宋占鼇 謹啓

青島 上海行
▲利丸 四月二十八日(滿環航路特)
▲大連丸 五月七日
▲西京丸 五月二日

天津行
▲長平丸 四月三十日
▲天潮丸 四月廿七日
▲濟通丸 四月廿五日

龍口行(往復共旅順不行)
▲龍平丸

香港行
▲東洋丸 五月五日

專屬荷客取扱店

大連汽船株式會社
電話(代表番號)四一八五番

浪速通 丹波町 圓丸二商會
電話 四二八八 六四八八番

英商 仁記洋行

新到大批現貨

油毡。油紙。油精。鉛油。墻粉。地板油。皮鞋油。釘子玻璃。銀粉。銅鐵折葉。電滾子。鐵線。變押機。各種管子。乾電池。烏金。印度紅茶。狼頭絨。禮服呢。嗶机呢。自轉車。

(總經理)恩德務第 UNDERWOOD 打字機

經理

北英火險
中華火險
公律(羅馬)火險
汽車火險
宏利人壽

保險公司

行長 傅瑞敦
經理 臧福蔭 啓
主任 王新風

奉天大西邊門外路北
中國電話一五二九
日長電話一二三二

清水式推米機

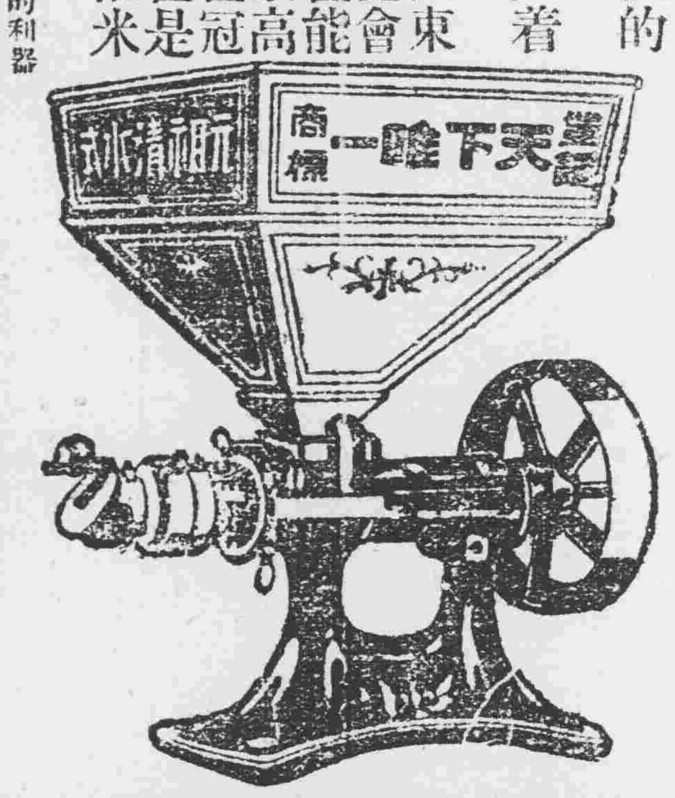

在東洋推米機的首創實在能力很大着的著亦竟在第三回東京發明品博覽會推米機十六種能力比較試驗最高成績得着月桂冠的獎彰就實在是吾清水式的推米機啦

但在中國推谷子為獨一的利器

天下唯一清水式推米機滿蒙總代理

奉天新站三層大樓 合名會社 藤田洋行

杭州 胡廣泰綢緞雅扇批發莊

本莊向設奉天省城翰墨軒胡同批發蘇杭本作自製各種雅扇已歷有年所舊歲兼營杭州本廠機織各種綢緞如國華緞鐵機緞及綾羅紗紡線春華絲葛文錦葛等花樣新鮮各色俱備去秋因原址房屋狹小遷移至小西門裡北大門胡同內交易旋緣時局關係外城客商容或未盡週知為此登報聲明如承光顧格外克已貨價之高下一經蒞臨評較便知 中國電話暫借八零三號

鐵道、鑛山
諸工廠、機器
改良煖房
鍋爐、放熱器

奉天新市街浪速通三層大樓房

合名會社 藤田洋行

發電機、轉電機
消防用、工業用
農業用、水龍頭
金庫、磅秤

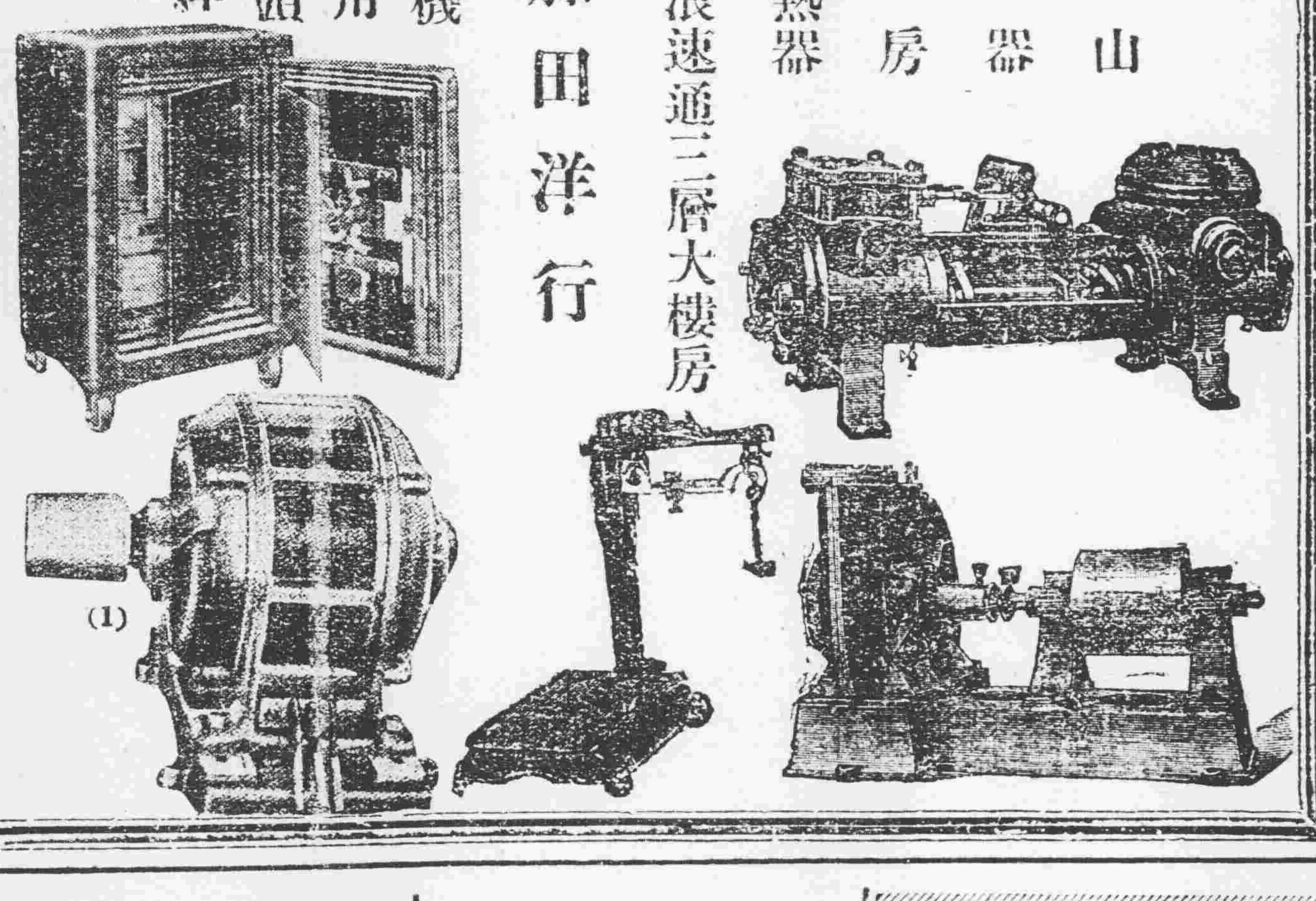

大王牌

精米推谷子機

本機特長

精白優良
同轉僅少
能率佳良

本機絕對不許模造權威有專賣特許權

奉天 同天洋行

營業所 總行在日站琴平町六番地
日電話一四二番

奉日站 仁太支店

本行又由外洋新到貨物

西法各樣男女衣料 及其美色外套
諸品貨物各種食料 屋內陳設瓶套
玩物花燈西洋布料 洋毯春季手套
百貨之商百貨才料 旅行皮箱皮套

仁太洋行老號

城內中街中電話二〇二

商標

PORTLAND-CEMENT REGISTERED TRADE-MARK ONODA CEMENT CO. LTD. DAIREN BRANCH-WORKS

小野田洋灰公司大連支社

大連市外周水子
電話長七〇八五番

本社	山口縣小野田町
平壤支社	朝鮮平壤府外勝湖里
愛知支社	名古屋市熱田町
創立	明治十四年
資本金	金壹千四百八拾萬圓
諸積立金	金貳百四拾七萬圓
年產額	參百五拾萬桶
內外一手販賣店	三井洋行

小野田洋灰之特質

一、石灰珪酸○○○含有豐富
二、耐壓強力○○○堅固無雙
三、品質內容○○○整齊優秀

德國西門子電機廠

謹按電氣事業在選擇機首品敝廠對於捌辦電氣事業諸君極願貢其一得之愚凡關於電燈電話電車自來水鐵路開礦及各種實業工廠應用機器電機倘承垂詢必當竭誠奉答并可代為設計此外并備有各種電料現貨均屬德國本廠最精物品倘祈不吝玉趾惠臨參觀曷勝榮幸

本城商埠三經路路東

中國電話一五三五號 電報掛號六零零七

奉天中街四層大樓 吉順絲房 綢緞呢絨百貨商場 廣告

東風和煦草木萌動轉瞬流光又屆新春之候突時序既遷服用所需亟宜及時購置敝號大樓落成百度蔚新所有呢絨綢緞綾羅奇葛紗絹平金刺綉員外衣帽禮服蟒袍喜壽屏幛嫁娶奩妝旅行器具皮張國產以及華洋物品普通雜貨業均搜辦齊集應有盡有無美不備務祈中外各界惠顧早臨不勝歡迎之至

吉順絲房 謹啓

中國電話(一樓二百九十號 二樓一千一百九十號)
日長電話(批發部一八七六 三層樓一八七四番)
電報備碼 六二九九

滿鐵